臺灣日日新報　夕刊
五月六日
夕刊定價一部二錢
發行所 臺北市榮町四丁目
基隆支局　臺中支局　臺南支局　花蓮港支局　大阪支局　東京支局

銘酒　[illegible]白鹿

議會は愈よ本舞臺
兩院に緊張の氣漲る
傍聽席は兩院にも超滿員

【東京六日發】第六十九帝國議會の本舞臺は愈よ六日の貴衆兩院本會議に於いて一齊に幕を切つて落された、先づ貴族院では午前十時本會議を開き廣田首相、有田外相の演說に次いで寺內陸相から二・二六事件の顚末について報告あり、議場に嚴肅な緊張が漂つた、一方衆議院は午後一時開會、貴族院に於けると同樣廣田、有田兩相の演說あつて後馬場藏相の財政演說があり、次で寺內陸相から同樣事件の顚末報告があつたが、三相の演說は何れも從來の內閣が執り來つた政策の常套を脫し新生面に飛躍せんとするものとて其の內容は極めて重要視され、殊に寺內陸相の報告に至つては事件の內容と今後の肅軍方針と共に國民全體の注意をここに集めてゐる際とて六日の議會は兩院側の質問に入るに先立つて早くも白熱的情景を見せ、兩院傍聽席超滿員の盛況である

不祥事件を惹起せる淵源は實に深く遠い
禍根を總て清掃
陸相決意を披瀝

貴族院本會議

【東京六日發】六日の貴族院本會議は異常な緊張裡に午前十時十二分近衛議長開會を宣し、直ちに國務大臣の演說に入り、廣田首相を壇上に迎へて施政方針を開陳、廣田首相の演說は今回の不祥事件に處する政府の決意に始まり、各般の施政に亙つて詳細に抱負を述べ二十數分にして終り、次で有田外相登壇諄々外交方針演說を說明し、外相の演說終るや貴族院では珍しく拍手が起る、次で

寺內陸相登壇

今次不祥事件に關しその眞相と軍の眞意を明らかにしたい、斯かる事件を惹起し、上は宸襟を惱まし奉り下は國民に不安を與へたことに就ては全軍將士は誠に恐懼してゐる、然しながら斯かる事件を惹起したのは軍の極く小部であつて國軍全體は微動だもしておらぬから其の點は御安心ありたい

と前提し事件概略並に當時の處置を說明する

當局は適確なる手段に依り鎭壓することは固より可能であつたが同胞相擊つ不祥事を避けるため特に忍び難きを忍んで說得の方法に依り鬪亂を[illegible]流血の慘を避けたのである

と當時の苦心を語り、更に

今事件に當つて特に注意を要するのは命令の神聖と服從の絕對性が軍紀の根源なる點である、逆亂將校等が私の命令を濫用してその神聖を犯したのは眞に遺憾の極みであるが、これがために國軍における服從の絕對性は微動だもしない、事件に連坐せる下士官兵の命令に依る行動の責任の問題に就てはその審理に當り充分愼重を期し苟くも禍根を將來に貽さぬことを期してゐる、逆亂の動機は彼等の言ふ所に依れば國體を顯現し所謂昭和維新を遂行せんとするにあると思はれるが、その指導精神の根源には我が國體觀念と絕對に相容れざる擾亂なる思想が存在する、而もその動機の如何を問はず天皇親率の軍隊を私し統帥を取つて行動せるは逆亂行爲となす外はない

と斷じ

事件關係の搜査に就て軍警察と一般警察と緊密なる連絡を保つて遺憾なきを期してゐるがこの問題に就ては機會を見て秘密會において報告する

と約し更に

斯かる不祥事を惹起せる淵源は實に深く遠い、皇軍としてはその原因を飽くまで探究芟除しあらゆる禍根を淸掃し以て將來に備へ上陛下の叡慮に對へ奉り下國民の信賴に添ふべく堅い決意を持してゐる

と結んで降壇、次で國務大臣の演說に對する質疑に入る

土地出資の事務的打合はせ
臺拓設立關係者が

臺拓法案も愈々今議會に上程されるに決定したので總督府では六日午前十時より長官公室に於て同會社設立事務に關係ある小濱內務、石垣殖產局長、殖產局、財務局各課長、國庫、松野、市來事務官等參集し督府の出資すべき土地の出資手續其他の事務打合せを爲した

皇太后宮大夫に大谷次官を起用
宮內次官には白根男

【東京六日發】皇太后宮大夫入江爲守子の逝去に依る後任に就ては大谷宮內次官を起用し、また宮內次官には內閣書記官長白根松介男を昇格せしむることとなり五日御裁可を仰ぎ六日左の如く發令され同時に宮內官一部の異動が發令された

(寫眞は上は大谷氏、下は白根氏)

任皇太后宮大夫(一等)　宮內次官　從三位勳一等　大谷正男

任宮內次官(一等)　內藏頭　從三位勳二等　男爵　白根松介

任內匠頭(二等)　宮內事務官　從四位勳三等　三浦篤

首相に文相に質問の第一矢
外相時代の公言に及ぶ

園田武彥男(公正會)　岡田內閣は憲法學說問題に就き去る六十七議會において本院より「國體明徵に關する決議案」を突付けられた、國體觀念の問題に對し首相は如何なる信念を有せらるるや、第二に首相は外相時代「余が外相たる以上戰爭は絕對に無い」と公言されたが如何なる理由に對してでも戰爭を避くる積りであるか、第三に二月事件に依り國民の生命財產の安全保障は著しく脅かされた樣に思はれるが首相の所見如何、第四に文相の義務敎育制度に對する方針を聞きたい、特に國體觀念の問題に就き文相の所見如何

と首相、文相に質問の第一矢を放つて降壇、これに對し

廣田首相　我が國體觀念に關しては苟くも疑ひを挾む樣な餘地はないと信じてゐる、私の外相時代の戰爭に對する信念に就ては苟くも我國より進んで外國と事を構へることは絕對にないが他國より事を構へて來ることは必ずしも絕無とは言へない、然しながら身苟くも國際關係を處理すべき外相として戰爭を招致すべき樣な事態にまで導く樣な外交を行ふ樣ならば既に外相の地位に留まるべきでないと考へてゐる、現在でもその當時以上の信念をもつて國際時局に處して行く決心で外相は素より陸、海兩相も同樣の信念をもつて事に當つてゐる

平生文相　統治權の主體が天皇にあることは明瞭でこれに反する學說の講義は總て禁止して居る、敎育の刷新に就ては種々攻究してゐるが要は人の人を作るのであるから敎育界に有爲なる人材を拔擢することが肝要であると信じてその實施に努める積りである

所で殘餘の日程を延期して午前十一時五十二分散會

日本移民をパ國が許可

【アスンシヨン五日發同盟】パラグワイ政府は五日法令を以て毎年百家族に限り日本人移民を許可する旨を發表した、同革命政府は成立後日尚淺く諸般の政策に忙殺されてゐる、今回新移民政策を決定、試驗的に日本移民を許可する事となつたものである

臨時院內閣議で愼重協議

【東京六日發】政府は六日午前九時五十分貴族院本會議の開催に先立ち臨時院內閣議を開き廣田首相以下各閣僚出席、貴衆兩院各黨派の情勢を持寄り政府の答辯方針並に二月事件の報告內容等につき愼重協議を遂げた

關東軍の增強は明年度から實施
三、四ケ年計畫＝坂西大佐歸任

【小田原六日發】關東軍司令部第二課長坂西大佐は去る卅日板垣參謀長と同道上京して關東軍增強問題に關し陸軍中央部に對し同軍の要望する關東軍充實案を提示して東亞の情勢から緊急實現を要する旨を力說した結果、中央首腦部に於いて關東軍の充實案は現下の極東の情勢から緊急實現を要するものとして承認し昭和十二年度以降三年乃至四年の繼續計畫として關東軍增強の實現を期する事となつたので同大佐は五日午後三時東京驛發新京に向け歸任の途に就いた、車中關東軍の增強問題に就き左の如く語つた

關東軍の充實要望に就ては板垣參謀長から軍首腦部に進言したが、自分は作戰上の見地から中央首腦部に對し說明した、中央に於ても關東軍充實の必要は充分認めてゐる際であり關東軍の要望は承認を得たので明年度以降の豫算で充實案は實現を見る事になるものと確信してゐる、大部隊の充實は最も必要となる、火兵力增加は勿論之と共に在滿ソ聯邦軍の半分位は增加し、又飛行機はソ聯邦軍の二に對し一は整備せねばならぬ、此の增強計畫は三、四年中に完成するやうにせねばならぬだらう、關東軍を交代制にするか常駐制にするかの問題は今回は話合はなかつたが行く行くは常駐制になるだらう

その日その日

○ 滿洲移民問題は國防上の見地から是非大量移民を送るやうにせねばならぬので速かに移民策を樹立し年々百萬位の移民計畫を樹てねばならぬが屯田兵制度を設ける事についても中央部に意見を進言して來た

○ 先づ首、外、藏相の施政方針演說を聽く、殺切型を、どの程度に脫してゐるか、注目に値するところ

○ 東亞の安定と世界平和の確立とを帝國外交の指導精神として說く有田外相、事新しくはないが、時にとつて改めて首肯される

○ 自國利益擁護説に一矢を酬ゆ、これには大分耳の痛い方面があらう

○ 日ソ關係の現狀、必ずしも明朗ならぬを率直に表明、期待を明日にかけるはよし、之が有田外交最初の試金石だ

○ 大國としての品位、これは日本のみならず、他の諸大國へもお願ひ申し度いところ

○ 秋霜の決意を言々句々に、寺內陸相演壇に立つ、この氣概こそ現下の何處にも必要だらう

人事

▲吉田彥吉氏(馬公要港部司令官)六日來北(一九旅館)
▲西岡中佐(若竹隊長)六日來北(日之丸館)

◇…無絃琴…◇

細川軍司令官着任後約半歲、所や陸軍試驗場などの巡視を始め、今迄軍務多忙でゆつくり諸施設を視察するの閑暇がなかつたがやつと日も落ちて各方面の諸施設を視察するとのことだが「いや別にどうかういふ程のこともないのだやうなわけなのだ」とは副官の註釋である▲屏東飛八の快男兒二木少佐殿の異動で陸軍航空本部名古屋監督班に轉出したが最近同僚に寄せた通信に曰く「陽春五月空氣は淸澄、酒は芳醇、櫻は滿開漸々皇國のため粉骨致す可候」下世話に花より團子とあるが何か一つ書き忘れたのではないかな。

國政一新の實を擧げん事を期す
首相の施政方針演說

【東京六日發】六日の貴族院における廣田首相の施政方針に關する演說の要旨は左の通りである

一昨日の開院式に當り優渥なる勅語を拜し眞に恐懼感激の至りに堪へぬ、私は謹んで聖旨を奉體し誓つて報國の誠を竭したいと思ふ

◇

去る二月二十六日の不祥事件は國民の齊しく遺憾とする所であるが察するに之は軍內外の一部不逞分子の策動に基づくものであつて之が爲め軍の基礎は微動だにするものにあらず、[illegible]國民兵役の義務心に[illegible]一般人民の後援に動搖を生ずるが如き事あらば由々しき邦家の一大事であると思ふ、茲に於てか政府は嚴正なる決意の下に皇國の本義を明かにし庶政の振刷に邁進しつつあるのであつて政府も之と相並んで國政一新の實を擧げん事を期してゐる、而して之を達成するに當つては常に國民國家局に處して極めて緊切なるを信ずる

◇

我が立憲政治は畏くも欽定憲法に依つて定められたる[illegible]であつて[illegible]政治の基本である

◇

國體觀念を明徵にする事は最近の情勢に顧み、現下政策の要務であるが、之が爲め凡ゆる方策を講ずるべく我國獨自の文化の進展に努めたいと思ふ

◇

帝國一貫の外交方針は國際信義に立脚して東亞の安定力たるの實を擧げ延いて世界の平和人類の福祉に貢獻するに在り、政府は此の趣旨に依り統一ある自主積極的外交の確立を期するものである、この故に對滿關係において國民全般の對滿認識の徹底を計る

◇

ソ聯が帝國の意圖に反して不當なる措置を加へ我東に過大なる軍備を施すが如きは帝國の甚だ理解に苦しむ所である、ソ聯政府が軍備の緩和に努力せん事を期待する

◇

これに引續へ支那の政局が引き續き比較的平靜の狀態を保つてゐる事は政府の欣快とする所である、併しながら支那は抗日反滿の態度を是正して日滿支三國間に提携が促進せられ行くやう之が施策に遺憾なきを期してゐる、依つて支那も一日も速かに帝國政府の眞摯なる期待に應じ東亞の共通目的の達成の爲進んで我方と協力すべく一段の努力を拂はん事を希望する、斯の如き國際情勢の現狀に鑑み能く列國の動向に留意し國防の充實並にこれに關する諸施設の整備擴充に力を致して國防上の不安を一掃すると共に嚴正なる國防の見地に立脚して我國貿易の保育と其の統制、運用、整備とに一層の深甚を加へん事を期する

◇

國運の進展に伴ひ現下內外の情勢に緊應し重要なる國策の實行を要するもの多くこの爲め必ずや新たなる財政支出の增加を豫想せねばならぬ、政府の支出の見通しをつけこれに將來の歲入計畫を確定し、財政の基礎を鞏固ならしむべきである、これが爲めには稅制の改革、金融の改善等財政經濟の刷新に努むるの要がある、地方財政は著しく窮迫の窮狀に陷り地方を疲弊せしめつつあるので政府は地方財政の根本的改革を攻究せんとする、而して之が爲には國防と產業との調和、基礎的產業に對する施設、農村の更生、中小商工業の振興、各種金融施設の改善等に時代の要求に應ずべき工夫を施すの要ありと考へる

◇

貿易に就いては年々目覺しき躍進を示してゐるが現今國際貿易上各種の障害が次第に增加する情勢に在るので我國としては必要なる適當な指導を致す必要ありと考へる

◇

政府は國民生活の凡ゆる分野においてその安定向上を目標として施設經營の徹底を計らん事を期して居り、米穀の自治管理、蠶絲統制、重要肥料生產販賣統制等の如き或は商工組合中央金庫の設置自動車工業の確立、液體燃料の自給自足新施設の改善、監督の強化、遞信網の擴張、敎育、移植民及び海外拓殖事業の保護等の如き何れも產業の振興に寄與し又國民生活の安定に寄與する所あると考へ殖產工業及び電力に關する特殊會社の設立を企圖した

◇

行政機構改革の目標とする所は時代の要求に即應して克くその實效を擧ぐるに在るものと信じ之に宜しく凡て國策の綜合的に樹立せられ組織的計劃的に實行し得らるるやうにする事が當面の急務である、此の意味に於て中央地方を通じて廣く各般の行政機構に再檢討を加へる

◇

此際時勢を匡正國政を一新する爲には擧國一致協力共進に日本の實を擧げたいと念願する

ソ聯の過大な軍備
東亞の平和を脅威
有田外相の外交方針演說

【東京六日發】六日の貴衆兩院における有田外相の外交方針演說要旨左の如し

指導精神　依つて以て世界平和に貢獻すると共に國際正義の確立に依り人類の福祉を增進するは帝國の國是である、而して我が國家の生存發展と共に東亞の安定を圖ると同時に日滿兩國の協和を計り帝國を基調として東亞の安定力たるの實を擧げる事に在る

世界平和　[illegible]國是を遂行する帝國外交の指導精神であると信ずる

國際紛爭　[illegible]以て此の不安と焦燥の氣分を釀成する原因を除去する事に言ふまでもなく世界平和を確保する所以である[illegible]

[illegible]

間にも同樣事件の頻發を見る事は遺憾に堪へない、殊に境界不明確なるに拘らず國境を越えたりとの一方的判斷に基き直ちに武器を使用するが如き事は徒らに國境を尖鋭化するの外何等の益もない事であつて斯くの如き遣り方については既にソ聯邦政府の注意を喚起して置いた所であるが此の機會に於て更に猛省を促したい、帝國政府は滿洲國政府と協議の上去る三月中旬ソ聯邦に對し滿ソ國境全線に亙り國境線を明瞭ならしめる爲め有效適切なる措置を講じ之と並行的に國境紛爭の和平的處理の機構を設定する事とし、先づ以て紛爭の最も多く發生する東部國境興凱湖より圖們江に至る區間に於て之を實行せしむる事を提議した、ソ聯邦に於ても遂に之に應諾の意を表したので逐次具體的協議の進展を見るに至らん事を希望してゐる

滿蒙關係　滿洲國と外蒙古との關係に就いては目下兩國間に直接話合ひが行はれてゐるが兩國に於ては種々の懸案の平和的解決を計り善隣友好關係を確立せんとする意向を有するものと承知してゐる

日ソ關係　日ソ關係の現狀は遺憾ながら決して明朗であると言ふを得ない[illegible]

[illegible]し無關心たり得ないといふ事を此の機會に於て明瞭にして置きたい

對滿關係　滿洲國に就いては同國の經濟開發等に出來る限りの援助を與ふると倶に同國における帝國の治外法權撤廢及南滿洲鐵道附屬地行政權の調整乃至移讓に關しても之が漸進的實現を期すべく目下其の準備中である

對支關係　次に日支關係に就ては過般第六十八帝國議會に於て廣田外務大臣より詳細說明せられましたが、對支三原則を基礎として日支間に話合ひを進むる事になつてゐる、唯此の爲には支那當局者が眞に東亞の大局を洞察一大決心を以て之に當るを要する、此の點に就て不幸にして支那側の決心が未だ充分ならざるものあるやに見えるのは甚だ遺憾である、私は支那側の決意を促すと共に絕ゆる方面に於て日支國交を調整する事に遺憾なきを期し度いと思つてゐる

赤化防止　東亞における赤化勢力の侵入に就ては帝國政府は常に細心の注意を拂ひつつある、最近四川省方面より陝西省に移動した共產軍主力の一部は最近山西省に侵入し同方面に於て頻りに活動を續け居るやに傳へられるのみならず今後の情勢如何に依つては更に北上せんとする姿勢を示つてゐる[illegible]

對英關係　[illegible]

日米兩國の親交が太平洋平和の關鍵である[illegible]

對米關係　日米親善の傳統と世界平和に對する兩國の責任とに鑑みて各自の有する特殊の必要に對し充分の考慮を加へるに於ては其の利害調整は決して難事ではないと信ずる

[illegible]ならず兩國民間の理解も次第に深まりつつあることは寔に喜ばしき次第である、兩國は今後益々相互の立場及び使命を尊重し太平洋の平和確保に益々協力せねばならぬと思ふ

國際經濟　帝國政府に於ては機會ある每に各國に對し經濟的武裝の撤廢こそ眞に世界的經濟不況を打開し民族の共存共榮に資し世界の平和に寄與する所以なる旨を强調し來つた諸外國中には專ら我國製品の壓迫を旨とし居るもの等も見受けられ我國の如く原料品の供給と製品の販路とを海外に確保することに依り國民の經濟的生存を維持せざるを得ない國にとつては眞に事態の重大なるものがある、依つて我國としては友好的方法を以て如上經濟的武裝の撤廢又は緩和方に極力努力せねばならぬが、若し不幸にして我國の斯樣な努力に拘らず事態の改善を見ざる場合には我國に於て[illegible]已むを得ず、之に對應する爲[illegible]に必要なる措置を執らざるを得ざるに至るべきものと考ふ

文化親善　[illegible]

自動車部隊を先頭に 伊軍エ國首都へ入城

バートン英公使より無電で ロンドンに詳報

【ロンドン五日發電通】イギリス政府當局はエチオピア首都アヂス・アベバの近郊に到着して待機中なりしイタリー軍は遂に五日午後四時頃（アヂス・アベバ地方時刻）歩武堂々首都に入城したとの公電に接した旨發表した

【アヂス・アベバ五日發同盟】イタリー軍は五日午後五時アヂス・アベバ入城を開始した、先陣はイタリー本國のサバウデア師團で自動車部隊主力も同時に入城を開始した

【ロンドン五日發電通】イギリス政府はイタリー軍遂にエチオピア首都に入城の公電を發表したが右公電は同首都駐在バートン英公使より無電をもつて英外務省に速報し來つたもので五日午後四時（アヂス・アベバ地方時刻）頃よりトラックに分乘したイタリー軍の大部隊がイギリス公使館前を通過し續々首都に入城しつゝある光景を手に取る如く傳へてゐる

ローマ全市！ 熱狂的光景を展開 戰捷氣分みなぎる

【ローマ五日發電通】五日午後五時四十五分突如ローマ全市各所のサイレン、汽笛が一齊に唸り出したため全市民はさてこそアヂス・アベバの陷落祝勝擬擬總動員の合圖と何れも戶外に飛び出しイタリー萬歲、ムツソリニ首相萬歲を高唱、感激的な光景を展開し全市に熱狂的祝勝氣分が溢れ出した

エチオピアは伊の領有に歸した ムツソリニ首相・歡喜する市民に 歴史的熱辯を揮ふ

【ローマ五日發電通】ムツソリニ首相は五日午後七時四十五分より約二十分間ヴエネツイア宮のバルコニーより戰捷祝賀の數萬の市民を前に左の如き歴史的熱辯を揮ひヴエネツイア廣場をば歡呼の嵐に埋めた

余は今茲にバドリオ將軍よりの戰捷の公電を聲高く朗讀して諸君の耳に直接この戰捷を傳へる

光榮を 有する、過去三千年に亙りイタリーは歴史上に幾多の輝かしき記念すべき事蹟を殘したが今日の戰捷こそは實に最も記念すべき事蹟である然し我等は唯徒らに勝利の歡喜に醉ふことなくこの戰捷を飽くまでも防衛し確保して邁進するの固き決意と用意とを有する余は過去七ケ月に亙る苦き艱難を征服し始めて茲に

偉大なる 一個平和を宣言し得るに至つた事に深き誇りと喜びとを感ずる、余は諸君の前に重ねて次の諸を叫ばん我等イタリーの平和とエチオピアの平和は共に再建された我が將士は遂にエチオピアを占據しローマの文化の恩典に浴せしめたエチオピアは今や始めてイタリーの領有に歸した

エ國皇帝 近く壽府に

【エルサレム（パレスチナ首都）五日發電通】戰ひ利あらず皇后、皇太子とともに英國巡洋艦エンタープライズ號でパレスチナへ向け亡命の途次にあるエチオピア皇帝ハイレ・セラシエ一世陛下一行はエルサレム到着後先づイギリス高等弁務官の官邸に數日を過された後市內の一隅にあるエチオピア人所有の邸宅に寄付かれ約一月半御滯在それよりロンドンに赴かれ一週間後には更にゼネバの國際聯盟に御出席ありてエチオピアが英伊兩國の勢力範圍に切りかれる狀況を親しく監視され世界の輿論に訴へて祖國防衛の最後の議が之を審される御豫定である

得意のムッソリニ首相

エ國領有宣言に 聯盟早くも苦惱 規約と强硬措置で板挾み

【ゼネバ五日發電通】ムツソリニ伊首相がイタリー軍のエチオピア首都入城を公表せる演說中においてエチオピアはイタリーの領有に歸したとの重大宣言をなしたとの報に聯盟は頗る關心を拂ひこの宣言から見てイタリーは最早エチオピアに所謂「傀儡政府」を建てるといふが如き懷柔的措置に出ることなく斷然エチオピアをイタリー植民地として併合する腹を固めたものと見て困り果ててイタリーが斯る擧に出る場合聯盟としては規約第十條（聯盟國の獨立保全）の條文とイタリーの强硬措置との板挾みの窮境に追込まれることとなるもので今後の右窮境を如何に打開せんかに早くも頭痛鉢卷の態である

伊軍三萬入城す 秩序も回復

【ローマ五日發電通】イタリー軍總司令官バドリオ將軍は五日午後六時自動車でアヂス・アベバに入城、直ちにイタリー公使館跡に國旗を立て茲に總司令部を移した、午後十時までに三萬のイタリー兵が市內に入り停車場、郵便局、電信局その他の要所を悉く占領した、土民は擧つてイタリー軍を迎へ歡迎した、暴民は四散し市內外とも全く平靜に復し焼け殘りの家には平常のやうに明るく點燈された

米公使一行は 英公使館に避難 イギリス外務省に公電

【ロンドン五日發電通】イギリス外務省は五日午前十一時十分アヂス・アベバ駐剳バートン公使よりアヂス・アベバ駐剳アメリカ公使エンガート氏は公使館員一同と共に公使館を抛棄し五日朝イギリス公使館に避難し來つたとの公電に接したため直ちにこの

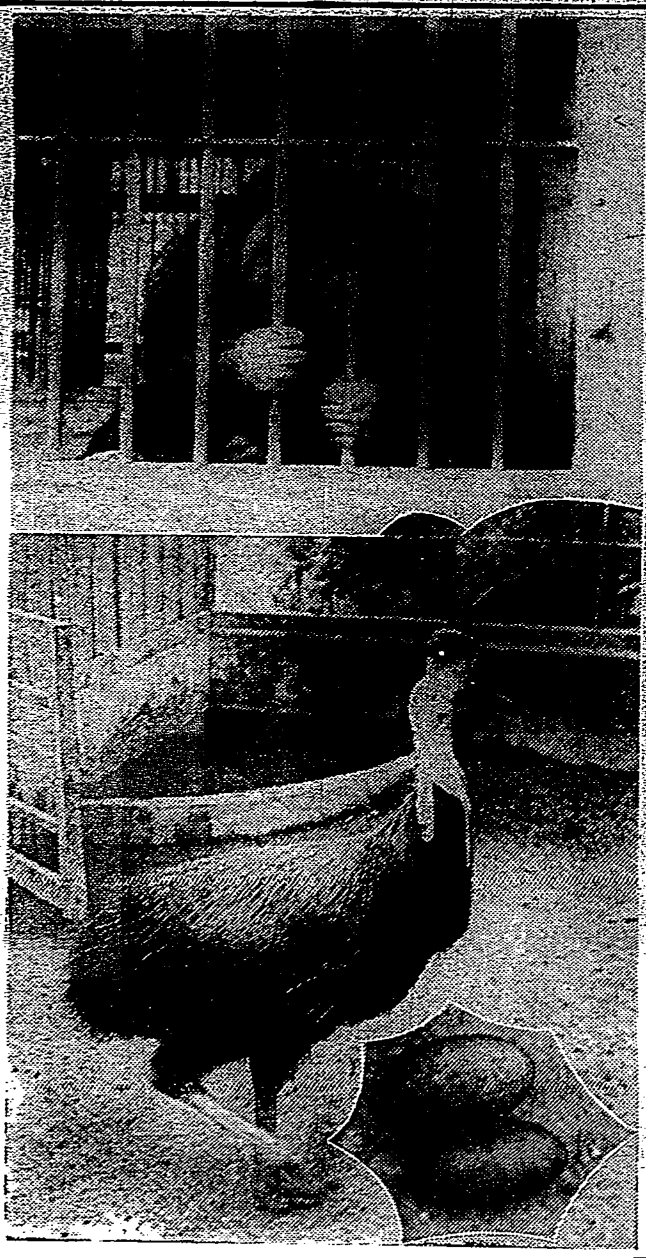

寫眞（上）日本一の猩々一郎君（下）喰火鳥と綠色の玉子（けふ撮す）

圓山動物園の 猩々一郎君に 日本一の折紙つく 動物コンクールで表彰さる 喰火鳥も珍らしく產卵

[illegible]

創めて [illegible]

驚役長堀內博士の許に送つて來、一時師範學校で飼はれた事もあつたが間も無く圓山動物園に嫁入りしたもので、動物園の檻の中で飼はれてゐながらあんなに見事に成長した事は斯界の驚異とされて居り、二、三年前から內地の動物屋さんから盛んに目をつけられ一萬圓で買手がついて居るが動物園では司々うんと云はないで居る、然し一郎君も一人前になつたのに何時までも獨身ではつて置くのも可哀想だと市役所では探さがしに頭を惱ませて居る、このほか青い鷺そして喰火鳥とよく似た喰火鳥が一羽圓山動物園に

來てから [illegible]

嵐山溫泉隧道の開鑿に著手

[illegible] 開鑿は目下桃山駐在所附近の隧道の擴張に主力を注いでゐるが八日午前九時半竹東街保正十二名及び關係警察職員等は同郡上坪に集合し受持ち道路の區間の指示を受け愈々本格的開鑿に著手する事となつた

ガソリンの臭氣除去と 節約に新しい發明 臺北州保安課萩原技手の手で 國策上の效果絕大

ガソリン値上問題が喧しく論ぜられて居る折柄一割の値上位は忽ち吹き飛ばし國策上偉大な效果を招來する樣な發明が一技手の手に依つてなされた、現在自動車其の他が使用して居るクラッキングガソリンの發する紛々たる臭氣には一般人も惱まされ、使用者としても頭痛の種で此の臭氣を除去する爲め種々腐心されたが成功せず今日に至つてゐる、所が臺北州保安課自動車係技手萩原慶吉（三七）氏は早くから此の點に着眼し多年の蘊蓄を傾けた結果遂に臭氣の除去に成功し、且つ消費量二割減と云ふ

素晴しい 發明をなし遂げ昨日巴商會で試驗の結果大成功を收め得た即ち臭氣はガソリンの不完全燃燒に依るもので完全燃燒さへすれば臭氣はなくなり其の上消費量を減じ得る譯である、昨今ガソリンの值上即ち一ガロン五十一錢を五錢上げて五十六錢にする問題が喧しいが此の發明さへあれば憂ふるに足らず且つガソリン產出の少ない日本として又今後ガソリンが益々重要視される折柄此の發明の偉大さは論をまたない合な事には氣溫の高度に

從つて 消費量が減ずる事で四月の氣候で二割減なら盛夏の候にはそれ以上の消費量減となるわけである、萩原氏は此の發明を現在特許申請中であるが、此の發明は各方面から大いに注目され期待されて居る

萩原氏は明治三十三年神奈川縣に生れ大正七年神奈川縣立工業學校機械科を卒業し大正九年陸軍自動車隊入隊十一年除隊、十四年渡臺し臺北市表町神田商會へ勤め昭和三年京町都自動車商會に入り八年十一月州技手として保安課自動車係となり現在に至つたものである（寫眞は萩原氏）

とても經濟的です 巴自動車部の話

萩原技手の發明につき試驗した巴自動車部では左の如く語る

エンヂンの回轉の場合は可成な空氣の混入はスピードに何等影響を及ぼさないと云ふ原理からガソリン吸入管に空氣を調整して使用するもので從來より二割五分程度のガソリンが少くて濟みます、また一般の自動車には直ぐその装置が出來ますからとても經濟的であります

一ケ月の中に詳細發表する 萩原技手談

發明者の萩原技手を訪へば語る

發明は一寸した動機から約二ケ月位で完成したのですが何分今特許を出願した許りで詳しく御話し出來ませんが、一ケ月の中には詳細發表出來ると思ひます

今井中將 けふ離臺

【基隆電話】先般來臺中であつた陸軍兵器本廠附今井中將は六日午前七時五十分基隆驛着列車で來基自動車にて市內各方面を視察し午前十時出港の大和丸に乘船離臺した

即決事務講習會

即決例改正に依り六、七の兩日午前八時から總督府會議室に即決官及び即決事務取扱ひ人約六十名が集り即決事務の講習會が開かれる

美人女中が 自殺を圖る

【新竹電話】新竹市北門町七九嘉義吳瑞麟の女中林氏金鳳（二〇）は同町でも評判の美人であるが五日午後九時頃自宅寢室でアダリン三十錠を嚥下し苦悶中家人に發見され直ちに新竹醫院に收容應急手當を受けてゐるが重態、原因は新竹署で取調べ中であるが裏面には複雜な事情が含まれてゐる樣である

南庄壯丁團の 國防獻金

新竹州竹南郡の南庄壯丁團が五十圓の國防獻金─震災一周年を迎へた南庄壯丁團は震災當時各方面から與へられた精神的物質的の援助を感謝すると同時に此際何か有意義な事をしたいと考慮中であつたが恰も去る二十四日の南庄分室落成式を好機とし二十四、二十五の兩日演藝會を興行、その利金五十圓を國防獻金することになり六日代表者たる壯丁團長王阿國氏から本社宛に取次方を依頼して來た、本社では六日直ちに其の筋に取次いだ

四色牌密造の 犯人二名を逮捕

臺南州斗六郡警察課高司法主任及び松本、綱島刑事、近藤巡查部長等は去る二日午前四時頃突然斗六街新庄子方面へ出動し同所四〇〇番地王有發（二七）及同所二六九番地陳巳仁（三〇）の住宅を包圍して右兩名を檢擧すると同時に四色牌印刷木版及四色牌現品等を押收して引揚げたが取調への結果右兩名は十ケ月以前より同所に於て數名共謀の上四色牌を巧妙に密造して巨利を貪つてゐたことが判明した他に共犯者ある見込で目下身柄搜査中である

畦切り鎌を振ひ 四人が亂鬪 三名は重傷を負ふ

新莊街中港厝字中港厝六〇黃德發（二〇）及び桃園郡龜山庄頂字後厝一九許金木（二〇）は五日午後一時頃新莊街中港厝字中港厝に於て新莊街頭前字頭前八四四葉本川（二〇）外一名を相手取り畦切り用の鎌を振ひ入り亂れて喧嘩を始め黃德發は瀕死の重傷、葉本川、許金本共に重傷を負ひ殊に許は頭を割られ精神異狀を來すやも分らず三名共々最寄の病院で加療中である原因は痴情關係

對岸情報

廈門農商銀行に 三名のギャング 預金に來た支那人を襲ふ 廣東丸基隆に入港

【基隆電話】商船南支航路廣東丸は六日午前七時基隆に入港したが總乘客二百七十七名內愛國館者百二十五名、廈門の我が領事館より強盜、詐欺二名の犯人が押送されて來た、齎された情報左の通りである

一、去る四日正午頃廈門市思明銀行に折柄預金に來た支那人商人を突然三名のギャングが現はれ脅迫し現金一萬圓を强奪逃亡したが居合せた巡警が追跡、彼等に拳銃を放つて一名を射殺一名に重傷を負はせ他の犯人は現金を投捨てた儘姿を晦した、多分奥地の土匪の一部が市內に潛入したものだらうと云はれてゐる

二、最近、福建奥地に於て本島籍民の一部が獨立運動に加擔せる爲め支那官憲の猛烈な壓迫を受けつゝあるとのことにこの程山田領事は自ら現地を視察したが右の如きことは全然なく一部浮浪者が飯を食ふ爲云ひ觸らしてゐるもので支那官憲も形式的な取締をなしつゝあるに過ぎぬものと判明した

三、福建では時局に備へて目下猛烈に軍事教練を行ひつゝあり此度一、二年中には徴兵制度を施行することとなる模樣である

四、最近廈門大學に天津の學生運動本部より秘密指令が屆けられ目下學生が秘密裡に會合を行ひつゝあり近く排日學生運動が又復表面化するのではないかと觀測されてゐる

五、英が最近廣東に製鐵所設置の計畫を發表するや佛も又これに對抗し大規模な兵器廠を廣東に設置する計畫を樹て目下當政府と交渉中であるが資金償還方法等は大體イギリスと同條件である、その成行きは注目されてゐる

尚同船で歸つて來た便利屋組合長高樹彥氏は商船會社との問題も片付き商品の奥地持込に對する稅關の船上課稅も既に實行に移され現在の所總てスムースに進みつゝある、最近特異な現象としては汕頭の支那商人が廈門に來り我が便利屋商品を盛んに仕入れてゐることで將來類より持込む商品の一割位迄は汕頭に賣りたいものだと考へてゐると

憲兵祠招魂祭 九日陸軍墓地において

市內圓山の憲兵祠招魂祭は九日午前九時半から陸軍墓地同所において執行される

第十三驅逐隊の三艦 基隆に入港

【基隆電話】第五水雷戰隊第十三驅逐隊吳竹、若竹、早苗の三艦は六日午前六時馬公より基隆に入港

部長民代表の出迎を受け大正館に一泊留した、大稻埕司令は上陸後要塞司令部、市役所等の答訪を行つたが同艦は來る十一日午後出港の豫定

金曜會例會繰上 金曜會例會は會場の都合により一日繰上げて木曜日に開會される

後藤大佐の遺骨 ばいかる丸で凱旋

【福岡發航空便】內地凱旋を前に部下の不正の責任を負ひ二十七日大連でピストル自決した伊東部隊第〇〇隊長後藤和能大佐の遺骨は大木工兵大尉外二名に衛られて四日朝ばいかる丸で大連から門司寄港凱旋した、愛媛及名古屋より出迎への大佐の長男和光君（二一）實兄雅休氏は同船デッキに設けられた祭壇の前に頭を下げ『お父さん和光がお迎へに參りました凱旋お目出度う御座います』『和能よく死んで呉れた兄は喜んで迎へに來たぞ安心して眠れ』と述べて並居る人の涙を誘つた、斯くて遺骨は和光君に抱かれて門司[illegible]陸軍運輸部出張所[illegible]に安置され[illegible]門司市長代理[illegible]要塞司令官その他官民多數有志婦人會員の[illegible]あり同夜八時[illegible]郷里の[illegible]に向つて出發した

青木長八氏公設質舖主事に任命 四月末の州下小公學校長異動の際勇退した臺北市旭南公學校長青木長八氏は六日付で臺北市新富町公設質舖主事に任命された

移軍城南分會の催しもの 城南分會では年中行事の一つとして左の通り催しを行ふことゝなつた △活動寫眞 九日午後六時半より川端町州廳前空地で △三峽戰跡[illegible]五月十七日△戰跡地の發掘同日午後六時半より第一中學校にて

花王シャンプーの懸賞 目下非常な人氣をよんでゐる花王シャンプ懸賞五千名映畫招待の方法は花王石鹸包紙二枚一組か又は花王シャンプー五錢袋空箱大箇の內二枚かの裏面へ住所氏名を記入し郵送又は臺北市內壽町二丁目大崎公司へ持參されても有效で締切は五月十日なる由

案内板

▲三線道路一周は何粁でせうか▲▲內側なら約四四八八米です（保）▲臺展の募集は內地と同樣に搬入料を徴して（公民科を加へて下さい）（一學生）▲四月二十四日臺北發京都行の（佐々木宛）の手荷物番號五一五號は荷受人が不在ですから發送人は受取りに來て下さい（臺北驛小荷物係）▲國民學校二年の測驗時間をふやして下さい（父兄）

あすの天氣（臺北觀測所發表）

臺北地方	東の和風曇
北部二區	北東の和風曇一時雨
東部二區	北東の和風曇一時雨
西部二區	北の和風晴
南部二區	北の和風晴

概況（六日）七六〇粍の高氣壓は南支の上流を掩ひ南東に移動し七六五粍の低氣壓は五島列島附近にあり北東に進む[illegible]

潮汐 七日 基隆 滿潮・干潮 淡水 滿潮・干潮 [illegible]

各地溫度（六日午後二時）恒春 臺東 花蓮港 臺北 臺中 臺南 高雄 澎湖 阿里山 基隆 新竹 那覇 鹿兒島 長崎 石垣島 [illegible]

生徒募集
晝間 夜間 活動寫眞應用設備內容全島一
五月十六日 每月十日開始
臺北市蓬萊町參貳壹番地 電話四〇六九
公認 東洋自動車講習所
所長 [illegible]

專門花柳病科 周磐石
台北市太平町二丁目（大稻埕入口）
電話三五三二

流行歌 泣かせてね みどり
新譜 花嫁双六 一本松 喜代丸
テイチクレコード

浪花節 吉田奈良丸（太字は新譜）
スラリと鳴る浪花節はテイチクの獨擅場
テイチク專屬 吉田奈良丸
テイチク專屬 京山小圓嬢
テイチク專屬 京山幸枝
テイチク新專屬 富士月子
テイチク新專屬 春野百合子
テイチク專屬 廣澤虎造
テイチク專屬 天中軒雲月
テイチク專屬 壽々木米若
テイチクレコード

紙衣祖師（99）

（東上演）吉川英治 作　山村耕花 畫

越路篇

日野善信（三）

鐘は、鳴りつづいてゐた。

その一韻一韻ごとに、善信は、青蓮院の御簾に立つてゐる弟の善有の氣もちを、胸にうけ取つてゐた。

玉日は、そつと、

「抱いてやつて下さいませ」

と、房丸を、良人にわたした。

善信は、子を抱いて、

「オオ」

と、無心なその顔に、頬ずりを與へた。

「――すこやかに、よい和子に、育つてゆけよ。父は今朝、遠い國へ旅立つが、心はいつも、そなたの上に、父として在らう」

その間に、月外のはうは蓆めいてゐた。室内にあつた人々も、すでに戸外へ出てゐた。

「時刻つ」

と、大きな聲が、草庵の門で聞えて――

「時刻でござるつ。疾くお立ちなされ」

再び荒々しい聲音がひびく。

再臨の音や、草鞋の音が、道に假借ない厳しさをそこに漲らせ、迎への武者たちの群だつた。

「まだかつ」

「何を臆して」

などと、罵言を吐きちらしてゐるのも、手にとるやうに聞えた。

流人護送の追立役、小見菱人行達は、

「退けつ」

と、駒のまま、馳せつけて、破れの上から草庵の簾越しに、

「善信つ。――いや今日よりは俗名の日野善信に申し入れる。はや卯の刻限であるぞ。要らぬ側座に居とるのをそのめく待つては居られぬ。はよう、支度いたせつ」

善信は、同時に、

「おう。」

と答へて、奥へあらはれた。

門口には、罪人の流罪使の右衛門尉季秋の部下が、

「これへ召されい」

萬一を讀めるの如、善信の左右を鎖帷や刀の柄で圍みながら、さう云うた。

「ご法勇ですぞ」

善信は、宮の人々へ、静かに一禮して、奥のうちへかくれた。すすり泣く聲が、その時、誰からともなく洩れた。――嗚咽する者もあつた。

玉日とした一瞬に。

「實を上げい」

と、右衛門尉季秋が云ふ。

玉日は、われを忘れて、

「もしつ……」

房丸を抱いて、簾の下へよろめいた。

「ひと目、もうひと目」

「お邪魔だつ」

と、官人たちは罵つて、歩めくくと泣歌する輿をうながした。

房丸が――母のふところで、いつ迄も泣いてゐた。――その聲をうしろに、どやくくと人馬の列は草庵を離れて行く。

性善房や木蓮房部や乗明や、弟子の人々も、遠くまでは許されないにも、せめて行ける所まで、師のお供を――とその後から追つて行つた。

だが、生信房ひとりは、と後へも、心をひかれて、泣きぬく房丸をあやしながら、自分も共に泣いてゐる玉日の姿を見ると、そこを去りかねてゐた。

「裏方さまが」

「裏方さま」

「さ、裏方さま。おなげきなさる事ながら、それでは、師の房のお心にもどりまする。内へお入りあそばして、生信房と一緒に、御仏に、念佛を申しませう」

手をとつて、彼は、涙の母と子を、廂のうちへ誘ひ入れた。――もう大風の後のやうに寂として、どの部屋も、空虚を思はせる貢屋の家だつた。

今週の映畫

松竹サウンド版　悲戀華

▲牧逸馬の同名の原作を御井喩彦が脚色し、佐々木康が監督せる松竹現代劇サウンド版、奈良眞養、八雲理恵子、桑野通子、日下部章、河村黎吉、忍節子、小林十九二、新井淳、飯田蝶子、水島亮代、本郷秀雄等オール・スター・キャストになるもの

▲良女を俟つて結婚した初乃（八雲理恵子）をめぐつて、先夫の子香代子（桑野通子）と現在の夫の子香爾男（日下部章）との悲しい戀の爭圖を描いてゐる

▲同時上映は、市川右太衛門主演のサウンド版『箱根八里』と、齋藤寅次郎得意のナンセンスもの『和製キング・コング』の二篇

映畫と教育（三）

教材映畫は如何なるものが良いか

その實例の一部

さて、映畫教育の實際問題として如何なる教材フィルムが用ひられてゐるか――今、東京愛宕小學校に於て用ゐてゐるテキストを土臺として、その實際を述べて見ませう。

尋常一學年から六學年までの割當を見れば、一ケ年間に映寫すべき映畫の種類は

第一學年二十二種、第二學年二十四種、第三學年二十九種、第四學年四十七種、第五學年八十七種、第六學年九十二種

といふ數字を示してゐます、低學年に於て種類及び回數が少いのは學課の關係であつて上級になるに從ひ理科、地理の如く、生きた教材を多分に必要とする學科、もしくは公民教育、常識養成、日本國民としての自覺、世界における日本の地位、情勢などの項目が漸次入つて來るために、自然種類及び回數を増すやうになるのであります。

×　×　×

今その一例を各學年別に掲げて見ませう。

一學年　に於ては、映畫を修身科に應用することは相當效果あるものと思はれます。實例としては、入學早早示すものとして『正しい姿勢』の如きものがあり、學科が進むに從つて、『動物オリムピック』の如きものをもつて來て、笑ひながら共同生活の精神を敎へ込んだものなどがあります。また國語の教材としては、讀本の進路を取るために『桃太郎』、『舌切雀』などが映されてゐます。

二學年三學年　この時代は、くらゐ教科書に馴れて來た頃であります。從つて、教材の内容も大分進んで來ます。修身科に於ても『職業と少女』、『我家の衛生』、『東郷元帥』、『危險信號』の如きものが映され、子供の世界がいく分かひろくなつてゆくことが感じられます。

國語科としては『天國無限』、『日本三景』、『置の話』、『郵便』、『東京名所』、『大楠公』のやうなものが映されます。これらは讀本と連絡あるばかりでなく、日本及び日本人といふものを知らせることに重點が置かれたものであります。殊に『置の話』などは都會地の兒童、殊に少女達には心要な生きた知識と思はれます。鉄物は始終見てゐながら、それが如何にして作られるかを知らないのは、少年少女ばかりではなく、時には大人でさへ都會地に於ては見受ける例であります。

×　×　×

四學年　この時代になると理科の如き、殊に具體的説明を要する學科が殖えて來ます。そこで兒童の生活について、殊に縁の深いものから見せて行くのですが、その一例として『蜻蛉の一生』、『とんぼの生活』、『水』、『空氣』、『雪』の如きものが選ばれてゐます。なほ、國語科と關聯を持つものとしては、世界觀、宇宙觀をひろめる一手段として『世界一周』、『地球と月』の類をはじめとし、『海の生物』、『支那風物』、『空の狂食』、『大ニューヨーク市』の如きものがあり、日常生活に深い關係を持つもの生產過程については、『麥の出來るまで』といふやうなものがあります。

×　×　×

五・六學年　この學年になると、地理國史が加はり、更に理科は程度が高くなります。例へば理科にしても、『火山の話』、『海岸の動物』、『寒天の製造』、『仕事とエネルギー』、『熱と氣體の壓力』、『電信』、『電話』の如きものが現はれて來ます。更に地理になると『カムチャツカの漁業』、『樺太の林業』の如き特殊物となり、國史に於ては、よく試驗にも出るので知られてゐる『高山彦九郎』の如き傳記物が現はれます。修身、國語に於ても段々微細な部分に入つて行きます。例へば『東京市政機關』とか『新聞が出來るまで』とか『上海見物』とか生きた問題にふれたものが漸次現はれて來ます。實際、今日に於ては映畫教材の可否論時代はすぎてしまつて、如何にして、效果ある映畫を探し、それを選擇するかといふことが問題となつて來てゐるのであります。

往年乃木大將が學習院長をされてゐた時代にすでに映畫利用の教授法は實際問題として學習院に於ては行はれたくらゐで、その後幾多の變遷を見て、今日では全國の小學校に於て映畫を教材として用ゐてゐるところが少くない有様です、それについて教材の一例と、實施してゐる學校の一例とをここに掲げた次第であります。

×　×　×

なほ、ここに問題となるのはフヰルムの長さですが、一千呎を一巻とすれば、低學年には一巻程度で充分でありませう。授業中にあまりながい映畫を見せることは疲勞を招く恐れがあり、學校の映畫會は興行演出ではないのですから、その點は注意することが肝要であります。

たとひ上級であつても、特殊物をのぞくほかは二巻程度が標準でありませう。但し、例の『コオロギとアリの話』の如き物語を組み込み、しかも季節の變化を示すものの場合には、それ以上の卷數を要することもありますが、これは特別の例に屬してゐます。[illegible]

雪洲一座の榮座返り興行

愛國婦人會の後援で

早川雪洲一座は、中南部巡演も熱狂的歓迎を受け、臺中における初日の如き入場し得ずして空しく還つたもの四百有餘名を算する程であつた。かうした熱狂的ファンの聲援に感激した雪洲は、何か具體的に此感激を表現したいと云ふ希望から、臺北有力者とも協議の結果、基隆打上げの出發を一日延ばし、七日より四日間再び榮座に於いて愛國婦人會後援の下に廉價な料金により開演することになつた

さうして其純益金を割いて同會に寄贈し以て一座が全臺灣の聲援に對する感謝の表示とすると。尚出演劇目は左の通り

第一、額田六福氏作『良人を殺すまで』三幕八場

第二、眞山青果氏脚色『彼と彼女と居候』一幕

第三、オーステン・ストロング原作、『第七天國』三幕

公開欄

▲本欄は讀者の自由論壇に供す▲行數は十五字六十行以内▲匿名可、住所氏名は明記

淡中當局に呈す

臺北　須田清基

◇さしも世を騒がせた淡水中學の問題も海軍大佐にしてクリスチャンたる加藤長太郎氏の校長として就任する上及び一應千里難なく解決を見たばかりでなく却つて堅實な歩みを運ぶに至つたことは誠に欣快に堪へぬことである

◇然るに淡水中學が今尚問題の渦中にあり兎角の評を受けてゐるといふことは遺憾のことである勿論官廳側にも希望があらうし學校側にも相當意見があらうから一朝一夕に解決を見ることは出來ぬかも知れぬが、假令如何なる事情があるにもせよ此際誠意を示して改革の實を舉げ以つて世の疑惑を一掃すべきではあるまいか

◇いふまでもなく余輩は外人宣教師に對し同情こそあれ反感を抱くものではない、從つて彼等の經營にかかる淡中に對してもその成功こそ祈れ油を注いで排撃運動を煽り立てよう等といふ意思は毛もない、併し時が時でもあるから此際淡中當局は勿論一般外人宣教師に對し反省を求めておきたい事がある

◇夫れは現時の淡中に西洋人が牛耳を握つて日本人の教育に當る必要が有るか無いかといふことである、勿論三四十年前の臺灣ならばその必要もあつたであらう、又今日であつても支那か印度であるならば大いに其必要があるであらう、併し臺灣に於て今後尚その必要があるであらうか、一つ考へて欲しいのである

◇淡中問題解決の聲が高いからとて狼狽する必要はない、人格識見共に高き今川知事閣下の就任を見たる以上全幅の信賴を於いて可なりである。だが諸君としては此際腹の太い所を見せて日本人の教育は日本人がなすべきであるとなし、第一線に退くかそれとも夫れが無くなれば旗を巻いて支那か印度にでも新活路を拓くか先づ自らの腹の解決を急ぐべきであると思ふ

◇前者を採るか、後者を選ぶか、固より諸君の自由である、[illegible]

名家敗退將棋（其三）

（山北氏三回勝四回目）

香落　六段　△山北孫三郎

五段　▲建部和歌夫

（圖は三三步迄の局面）

△山北氏持駒　步

▲建部氏持駒　步

▲二八玉△三三角▲三八銀△六四步▲七七銀△四五步▲六六銀△六三銀▲七五銀

▲建部五段曰く　二八玉は五八金左や九六步突きもあつたが三八銀と手厚く圍ふが本手であります

△山北六段曰く　三三角は二四步と敵玉頭を狙する味もあるいつれ四五步と位を張るので角の形を直した六四步は六三銀と立つて七二金の壁に圍はうと思つたので直ちに七三步と堅くするが本手かも知れない

▲建部五段曰く　七七銀は一時角は重くなるが銀を七五に捌ければ位は悪くないでせう

△山北六段曰く　四五步は五四銀となる順を考へたが左銀が遅くつて敵の無理手を見ました

◇大崎八段評　山北君の六四步と突いて六三銀の順に敵飛と對抗しようとしたはよい味ではあるが多くの手數を費して手遅れとなる當然四五步と突き七七銀なれば七三步と辛抱して七二金に形を完うするが優つてゐる建部君の七七銀は無筋の様見えるが七五にまで進み飛角と協力して強い攻めを狙ひ當を得てゐる

臺日案内

料金　三行五回　一回　五十錢／七回以上　七十五錢／十五行一回　一圓三十錢／十五行五回　八十錢／五十一回以上　一圓十錢

書籍　新刊　常用語辭典　定價一圓　郵税八錢　臺北市榮町一丁目　新高堂書店

内地土産　内地やみやげに　蜜餞と新高飴　本町樂天地　蒲田商店　電三六七九

世帯道具　特許　經濟カマド　臺北本町二丁目　井手商會　電話四七六番

寫眞　寫眞機と材料は御用の節　臺北榮町二　西尾商會

樂器　新鋭　カメラ　續々入荷　特賣　臺北市榮町二　ワタバ寫眞機部

中古オルガンピアノ　賣買　臺北老松町二ノ三　電二四九一　小林

時計眼鏡　和田はメガネ專門　臺北本局前郵便通り　電四壹五〇番

メガネ專門　日光堂　臺北市表町一ノ二〇　電二九五七番

料理屋　臺北遊廓　公認待合所　辨金本家　電話二四〇五番

壽司　生そば　楠田屋　太平町一　電話二五番

八州庵の鰻丼　京町二　電二三三番

藥種商　一步進んだ強力治淋藥　特製淋妙　本舗太平町一　勤殿堂藥局　電話二千五番

雜件　運命　通信鑑定一件貳圓　姓名學　結婚仲介所　臺北大正九條　金永　電四〇二番

コークス卸小賣　西門町　竹林商店　電話二〇八四

ホーロー看板　製作　臺北錦町　佐土原商會　電二六九四番

軍用犬　の分讓交配及訓練　首輪殺蟲劑の販賣　臺北市大和町四ノ九　南方犬舎　電二八〇一番

呂刺　紙入錢入仕立迅速　臺北市大和町二ノ八　向井商店

東京製一文字七〇錢八〇錢一圓　小麥一圓二圓半　其他多種　パナマ帽　婦人帽子　供帽　村井行商

ノータイ　三十種揃　新柄アウチングシヤツ　臺北　村井行商

白蟻驅除　臺北市本町二　電話二五四九番　大島白蟻驅除豫防研究所

通信教授　バイオリン尺八　ギター、マンドリン、ハーモニカ、三味線、以上各科規則書進呈す　福岡市中島　大日本家庭音樂會

ハギレ卸　（西陣・通信）　●人絹、朱子、四寸、絹ポプリン　●友仙、毛斯綸、金巾、ネル　（新見本小賣部案内切郵無料進呈）　大阪市南區瓦屋橋東詰　津村合資會社　電話大阪南　四八九番　振替大阪　二八番

マルカン酢　名古屋　笹田本店　攝津灘　笹田商店

懸賞募集

標語（スローガン）と小咄（コバナシ）（一口咄（ひとくちばなし））

來る十五日限

締切いよく迫る

標語（スローガン）は

○ミツワ石鹼の廣告宣傳に最も適切で誰にも解る簡明なもの。

小咄（こばなし）は

モダンな現代的のもので、ミツワと云ふ文字がなくとも宜しうございます。

一、應募用紙は官製はがきに限ります（はがき一枚に一標語、一小咄と別々にして下さい。一枚に兩方記載はお斷り致します。一人にて何枚御送附あるも差支ありません。）

一、差出人の住所氏名を明記し尚此廣告御覽の新聞名を必ず御記入下さい。

一、御當選創作の著作權は本店に屬します。尚必要に應じて多少の添削を致すこともあります。豫め御諒承を願上げます。

右の規定に依つて懸賞募集致します。多數御應募の程をお願ひ申上げます

一、賞金

壹等（標語壹名金五拾圓　小咄壹名金五拾圓）……金壹百圓……貳名

貳等（標語壹名金參拾圓　小咄壹名金參拾圓）……金六拾圓……貳名

參等（標語參名金拾圓宛　小咄參名金拾圓宛）……金六拾圓……六名

選外佳作（標語十名金五圓宛　小咄十名金五圓宛）……金壹百圓……貳拾名

一、審查員

小野賢一郎氏　和田三造氏
吉屋信子女史　高島米峰氏
菊池寛氏　（イロハ順）

一、締切

昭和十一年五月十五日限

一、發表

昭和十一年六月下旬

各新聞紙上へ發表、當選者以外の方には御通知致しません、御應募はがきは一切返却致しません。

一、送先

東京市日本橋區兩國二十番地

ミツワ石鹼本舖

◎丸見屋商店懸賞係

顔（かほ）にも肌（はだ）にも毛髪（かみのけ）にも一番（ばん）良（よ）い

◎ミツワ石鹼

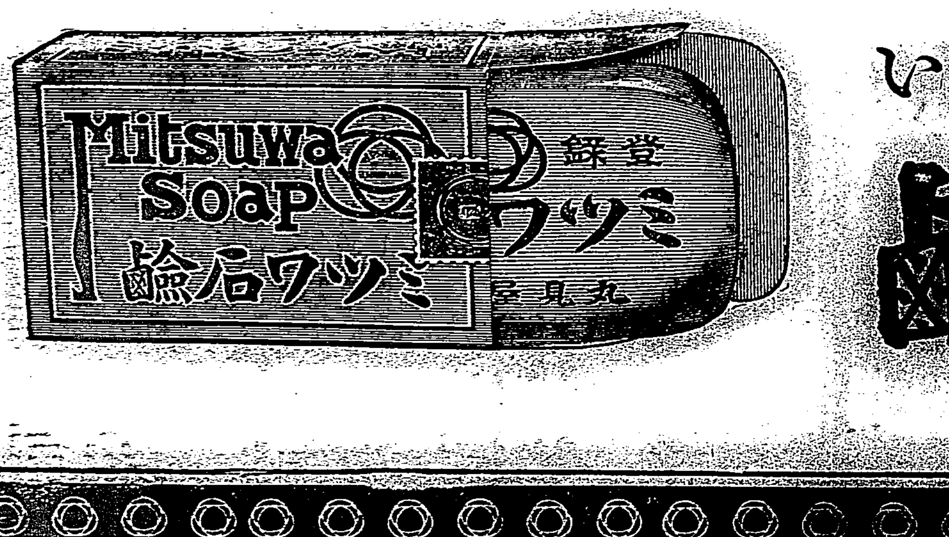

政府產金買上起價
臺北舊金買收十三圓
內地一匁十三圓五十錢

政府產金買上價格。一匁十一圓五十八錢。若照英美滙水採算。應以十三四圓買收。故產金業者。咸料買上價必起。去五日晚政府發表買上價。加起一圓五十四錢五厘。卽一匁十三圓十二錢。爲此內臺金價亦隨而昌昂。內地買賣一匁十三圓五十錢。臺北最低買收價十三圓。賣出十四圓。又產金株六日朝皆暴騰。東京短期日產寄付七十二圓。大引七十二圓五十錢。日鑛寄付百二圓。大引百二圓三十錢。三菱寄付百十六圓五十錢大引百十六圓。皆比前日加貨三圓內外云。

國際滙水必再變動
因法貨漸減

東京五日本社特電。法國下院總選擧。巴里四日入電。左翼諸派壓倒的進出政局前途料有波瀾。法貨悲觀。據我有力爲替銀行觀測。大要爲左翼大勝。法貨切下懸念。法國金本位似難維持。以致全世界金本位離脫國理想之金本位復歸。愈難實現。現在約六百二十億法之法國金準備額。今後必漸逃避海外。美國亦雖貨切下論再燃高唱其主張。國際爲替市場定變動也。

臺中部課長會
附議七事項

臺中州定例部課長會議。去五日午前九時。開于知事公室。日下知事暨各部課長全部出席。附議左記事項。午前十一時許散會。

一、軍司令官及侍從武官視察所關件。
二、州事務委任規定改正件。
三、督府主催部落振興會所關件。
四、裏南投道路自動車通行料徵收件。
五、自動車事故防止及喚起被害者注意件。
六、家屋改良協會設置件。
七、新曆採用促進件。

勸銀降利
對旣往貸付各降一分內外

日本勸業銀行。欲降金利。對於臺灣旣往貸付金。已揭載前本報。經六日勸銀臺北支店。正式發表。（卽各種公共團體）降一分一厘爲六分二厘。產業組合降八厘爲七分三厘。田園抵當降一分一厘爲六分九厘。宅地建物抵當降七厘爲七分九厘。自今秋十月一日以後年賦金或利息屆期之分實行。其計算始期卽四月一日以後云。

基隆物產携往朝鮮
開見本市

基隆市當局。自客年度以來。展在本島各地。開基隆物產見本市。成績佳良。茲欲進出至朝鮮方面。訂來九日便輪。由市勸業課山口商工係主任引率。一行六名。携帶經筋珊瑚等各產物。擬在京城等處。開見本市。按本月末日歸臺。

今川知事慫慂馬事協會
競馬權讓畜產組合
收益充馬匹改良增殖

臺北市有志約二千名。爲獎勵產馬事業。及圖馬匹改良增殖。自昭和三年。創立臺北馬事協會。爾來開競馬會。凡十四回。所售馬券逐年增加。比第一回之六千餘圓。現多有三十倍以上。總賣出額百三十萬餘圓。然協會目的。依定款第三條。一、爲馬匹改良增殖。及馬事思想普及等必要諸施設。二、馬場其他競馬開催必要之設備。及行競馬。三、購入內外國產新馬。分配於會員。四、使公衆集會。觀覽競馬。五、前各號以外。有附隨本會目的之事業。以上事業。僅對馬場設備。競馬開催。及購國產新馬數頭而已。重要之馬匹改良增殖。殆尙無暇一顧。故受世間非難。爲是今川臺北州知事。爲助府馬產三十年計畫實現。欲將臺北馬事協會所主開競馬會。移于臺北州畜產組合聯合會。以所收入利益。充馬匹改良增殖。或社會事業資金等意見。經數次調查。去四月中旬。將情傳達于協會理事。去五日午後二時同會三卷。金子（光）辻本。貝山。小林。近藤（滿）張清港七理事。及野村協會員。訪問于今川知事于公室。由三輪內務部長。武上技師立會。今川知事以臺北州畜產組合聯合會々長之資格。正式對協會。希望競馬主催權。移讓于畜聯。各理事有二三質問後。答云伴最近開總會時。附議後。再行正式回答。午後三時半。會見終了。

貢獻不尠
競馬思想普及

右據臺北畜產聯合會長今川知事所談。臺北馬事協會。多年對臺北地方競馬及馬事思想普及。貢獻不尠。然由國防上。產業上觀之。更須改良馬匹。故計畫競馬主催權。移讓于畜聯。所收利益。馬事思想普及馬匹改良。傾注于使能率更加向上之也。

十分諒解
知事之意向

又據馬事協會理事金子氏所談。則云一般有誤會。非難本協會行爲。致競馬主催權移讓于畜聯者。本會固有考慮。然在知事所言。全無觸及。僅云由大局上觀之。宜由畜聯之手主開。故本會擬將知事意向。諮于七日總會。然後回答。

茶商共販
視察茶產地

臺灣茶共同販賣所鈴木理事。及臺北茶商公會岩田理事。同朱。邱兩書記。于六日午前。連袂赴淡水郡下。由同郡李惠郎茶業技手嚮導。于三芝茶業組合。並阿里磅茶業組合。實地視察紅茶其他製造狀況。顧茶商公會及共販所茶業機關幹部。向來對產地之培製過程。無甚關心而最近爲圖對外躍進的輸出。于產地生產狀況。自有周詳視察必要。爰于春茶盛出期。連袂視察有力茶業組合。由此茶商關係者之視察山地方面。于將來茶業發展上。期待有相當好效果云。

金買上價格大起
鑛業株多奔騰
大株如日鑛竟起五圓

據昨日政府發表。日銀金買上價格大起。株式行情一般高唱。今朝立會。一般强硬。特如鑛業株奔騰惹人注目。昨日東京株式短期變動如左。

	前場寄附	比較
東新	一三三、〇	一、七高
大新	七六、五	一、〇高
日鑛新	四一、九	三、〇高
日產	七二、〇	二、二高
三菱	一二六、五	三、二高

又大阪市場日本鑛業。百四圓六十錢。卽起五圓。（六日東京電）云。

臺東街
緊急協議會

臺東街協議員。開緊急會議。去五日午後三時。在役場會議室。赤城臺東街長。協議加路蘭溪築港施設。及設置臺東農林學校新築消防詰所等所要經費與電燈問題善後策等。午後六時散會。

後里農民校
復興落成
知事等臨席

豐原郡豐原街外四庄組合立后里農民學校。昨年大震災倒壞。着手復興工。去四日午前十時。在該校庭。擧行落成式。日下知事。高橋地方。二宮教育。櫻田文書三課長。宗藤郡守。岩下街長等列席。由宗藤郡守。式辭次日下知事告辭。來賓祝辭等。十一時半閉式。

花蓮港水組合
擴張興泉圳
工費百萬圓

花蓮港水利組合。將自十二年度起。以三年間事業投工費百萬圓。擴張興泉圳。俾得灌漑二千二百甲耕地。將向督府要求補助金二十五萬圓。顧興泉圳

花生油被買占
油類暴昂

植物油。昨春最貴。臺北白絞油一箱。合起至十五圓九十錢。花生油亦在十五圓內外。至昨夏以來。雖曾落至十二三圓。然美國花生油產量無多。一週工業界需用一起。便向我國訂購。今春來內地花生油多被美國購去。現在市上無貨。白絞油一箱（五十四斤）在臺北十四圓六十錢。日下豚膏一斤不過三十錢內外。人家多捨白絞油而用豚脂云。

新港漁業民
各分耕地
使飯米自給

臺東廳新港漁業移民。自實施以來凡三年。現在家族移民十八戶。單身移民九名。逐年擧實績。堅實發達。昨十年度中。此等移民。一年間漁業成績。據廳水產係調查。家族單身。合計收入三萬二千六百三十四圓九十三錢。支出一萬五千五百八十九圓十二錢。扣除利益一萬七千四十五圓八十一錢。其中家族收入二萬八千五百圓八十四錢。支出一萬三千百十八圓九十八錢。利益一萬五千三百八十一圓八十六錢。單身收入四千百三十四圓九錢。支出二千四百七十圓十四錢。利益一千六百六十三圓九十五錢。每家族利益八百十四圓五十四錢。每同百六十二圓六十五錢。又廳當局。決自來年度。對此家族移民。各分與水田三分。俾得飯米自給。以圖移民生活根本的安定。而期待以後成績益向上。又本年度。基于初期之計畫新募第四回單身移民九名。現對內地各府縣。紹介募集中云。

新巷庄長異動
新任命內地人

嘉義郡新巷庄長林蘭芳氏。自制度改正當時就任。爾來繼續重任。今回自己業務所關。提出辭表。後任者。推薦前新營郡警察課長瀧野平四郎氏。兩者一辭一任。去四日一齊發令云。

中壢養鷄熱
臻於極度

中壢郡以產豚著名。而鷄亦多產。每年搬出臺北大稻埕家禽市場之八成。乃中壢鷄。同郡街庄畜產技術員會議第二日。由山口技手引率。五名。見學老坑實行組合模範養鷄場。實地研究于雙脊雜鷄場。視察黃意深氏宅外十數處之模範養鷄場。彭阿聽以改良法養鷄。多至五百隻。其他飼養百隻以上者十數名。老坑一帶。鉛谷多見白色。來克版之外國鷄。每日各地視察團殺到。養鷄熱旺盛云。

豐原警官異動

豐原郡下警官異動。發表如左。南投郡吳錦表刑事。命豐原郡勤務。豐原郡廖德文刑事。命南投郡勤務。翁子張達庚巡查。命月眉派出所勤務。月眉楊緒宗巡查。命翁子派出所勤務。屯子脚張世遠巡查。命頂街派出所勤務。頂街范廷遠巡查。命屯子脚派出所勤務。潭子趙進丁巡查。命豐原郡戶口係。直轄謝炳榮巡查。命潭子派出所勤務。馬岡厝池田巡查。依願免本職。月眉葉巡查命馬岡厝派出所勤務。社口山下巡查。命潭子派出所勤務。潭子佐藤巡查。命月眉派出所勤務。直轄藤巡查命東勢郡勤務。

北港進香
梧棲大庄媽祖
由各委員籌備

大甲郡梧棲街大庄浩天宮媽祖。自大正十四年。往北港進香。經過十二年之久。今回定舊閏三月二十日起。發沙鹿驛乘特別臨時列車。至嘉義驛。由五分車。赴北港進香。委員長陳玉振蔡超双楊星遠王水河李義修陳珍盛楊廷章等氏。凡三千餘人。會數次開委員會。着手籌備一切。聞屆時信徒。隨香到北港者。約有千五百人云。

耕作中被人襲擊
用斬草岸刀與抗
襲擊者反負重傷

月五日午後二時許。有臺北州新莊郡新莊街中港厝人黃德發。年三十二。在其居處附近耕作中。被同街頭前字頭前八四四番地蔡東川。年三十二。偕桃園郡龜山庄坪頂字後厝十九番地。許金本。年二十。外一人襲擊。先由蔡東川。用竹棍亂擊。黃德發觀彼等有二人同件。均持兇器與棍棒。乃以其耕作用之斬草岸刀。抵抗防禦。因是三人俱負傷頗重。聞一般風說。爲色情關係。現由郡警察課探究中。詳容後報。

蕃屋獸頭
僅保留二箇
餘全焚化

嘉義郡下蕃人風俗。從來其居處。頭前陳列獸頭奉拜。而刈番長大。須出獵建功。方得娶婦。今回蕃人巡查矢田生一氏。欲打破陋俗。特招集受其感化之番童。與各番社之頭目。礎商結果。將各戶所有陳列之獸頭保留二箇。其餘全部火化。

高雄市兒童日
開育兒展

高雄市兒童日行事之乳幼兒之選奬式。五日午前十時。集于公會堂。市尹代理小野助役。天野教育課長。吉田醫院長。其他審查員。官民多數臨席。小野市尹代理。對優良兒及佳見二十五名。各授與選奬狀及賞品。式後續開育兒資料展。以供一般觀覽。是夜七時。田村州衛生課長。及大島高雄醫院小兒科長。開育兒所關講演會。一般市民參會者甚夥。頗呈盛會。

布袋專賣出張所
掘出大砲十六門
料想領臺時土匪所藏者

東石郡布袋專賣出張所。去四日午後。在宿舍水溝工事中。掘至地下尺半。發見大砲十六門。及小銃十二挺。砲彈若干。大者口徑二寸五分。砲身六尺。詳細如左。

▲先填白砲一門。長六尺。口徑二寸五分。▲先填大砲四門。長各四尺八寸。口徑二寸三分。▲先填小砲十一門。長三尺二寸。口徑二寸。▲短銃十二挺。▲長砲彈一箇。▲丸砲彈六斤四兩。百三粒。

而該銃器之由來。分作左記兩說。一、云明治二十八年十月十一日。伏見宮殿下御統率混成旅團。來襲征匪。當時該地有土匪三百名。將銃器彈丸金錢埋于地下。金錢經被掘出而銃器尙未發見。聞土匪之後裔。尙有居住在朴子街者。二、云該處乃海賊巢窟。大正九年頃。有自稱爲海賊後裔者。言余幼時曾見祖父。埋藏大砲于現在專賣局所近。經掘出二門。然尙有青銅大砲數門。尙未發見。故屢次請願欲掘。惟未至實現。該者經于數年前死亡。故者番所發掘者。疑或卽其人所欲掘者歟。

宜蘭男子公謝恩會
合格中等校二十七名
合格率倍於例年

宜蘭男子公學校。自久保田學校長。著任以來。督諸教員努力教育。生徒學績。極有進展。本年受試中等學校。合格者。多至三十七名。卽宜蘭農林合格者二十六名。基隆中學五名。商工學校。工業學校等六名。比較例年。成績倍佳。去四日午後七時。在宜蘭街成興樓。由保護者及諸有志爲開謝恩會。招[illegible]示深甚感激之意。

魏忠氏美擧

臺中州員林郡永靖庄獨鰲字睿子尾一六一番地魏忠氏。去五月五日。向永靖庄役場。申請寄附棺木四十個。金額可一千圓。魏氏於二十年前到阿里山。在阿里山爲大學演習林包辦業發財。庄役場卽時爲之手續。此後有貧困者死亡時。得向同街棺木商店取領棺木。魏氏如此美擧頗受庄民所稱讚也。

與貴衆兩院協力
暢達議會政治
政府對議會方針決

東京六日電。開院式。御賜勅語。政府對聖旨。方以廣田首相爲中心。與首腦部閣僚間。協議獲自具體方策。其成行極重視。卽廣田首相。決定將政府對今期議會準備。再行檢討。使特別議會明其眞卽二月事件後事態之應政革新之道。與貴衆兩院協力暢達議會政治。今後十分注視兩院之意向。其方針如左。

一、二月事件。尙在查究中。且戒嚴令。亦未解除。所關問題。全在統帥權司法權範圍。其在議會。論議難當。

一、顧現內閣。因二月事件成立者。欲待事件解決。再應必要。今秋召集臨時議會。將事件全豹剖白。並將其後政府對此之方針陳明。

一、今期議會。提出政府議案。大體襲岡田內閣政策。此爲組閣匆々。不便十分準備。現內閣獨自政策。關聯明年度豫算編成。欲於通常議會提出。

內審官制
廢止公布

東京六日電。內閣審議會官制廢止之件。六日官報勅令公布云。

在滿兵備充實
明年度滿洲事件費
且增加七八千萬圓

東京六日電。板垣關東軍參謀長。並坂西關東軍第一課長。參謀長會議前。自去月三十日上京來。與參謀本部。陸軍省。關在滿兵備充實。提示關東軍腹案。續行協議。原則兩者意見完全一致。陸軍省與參謀本部連絡。着手編成明年度以降豫算。一面坂西第一課長。爲關東軍準備。不待參謀長會議畢。五日午後三時。早發東京歸。經朝鮮。急就歸任之途。其充實骨子。或有種々。一、內地若干師團移駐滿洲。一、在滿空軍擴充。一、各種新銳部隊充實。一、永久的兵舍建設。一、部隊配置改正。一、一般裝備積極的近代化。一、在滿諸部隊常駐制採用。一、交通通信網充實。諸補給制度設備改善擴充。其他設備徹底改善。大部分合自明年度起。計畫五年乃至六年實施。明年度滿洲事件費。至少二億五六千圓（本年度一億八千圓）之程度。又其實施目的有三如左。

一、謀與國境滿洲國諸勢力。實力均衡。使國境紛爭。不再發生。
二、萬一之際。關東軍。第一線任務遂行。得力增加。平時治安維持。
三、滿洲國全部門。健全能力增大。而急速之發展。威力能力擴充。

臨時院內閣議
貴族院本會議
議政府答辯

東京六日電。政府六日午前九時五十分。於貴族院本會議開會前。開臨時院內閣議。廣田首相。以下衆閣僚出席。各談貴衆兩院各黨派情報。而將政府答辯方針。並二月事件報告內容等。愼重協議云。

羅馬全市狂呼萬歲
報時機汽笛齊鳴
現戰捷感激光景

羅馬五日電。五日午後五時四十五分。羅馬全市各處。報時機汽笛。突然齊鳴。全市民。卽知神祕國都陷落。一時狂喜。皆出戶外。高唱意國萬歲。繆首相萬歲。展開感激的光景。全市成勝利氣分。狀至擁塗云。

意神兩國
平和再建
繆首相熱辯

羅馬五日電。五日午後七時四十五分。意國繆首相[illegible]約二十分間。於戰捷祝賀數萬市民前。熱辯如左。余今於茲。高聲朗讀巴路度將軍戰捷公電。直接傳之諸君。榮幸何加。過去三千年。意國於歷史上。留有幾多可記念之事績。今日戰捷。實堪特筆大書。我等不徒醉夢於戰捷之歡喜。必也始終防衛。確保前進。余過去七箇月間。克耐艱難。於茲始得宣言。余於諸君前。欲重號呼曰我等意國之平和。與神祕國之平和。同時再建。我將士完全占據神祕國。使沐羅馬文化恩典。神祕國今始歸意大利所有也。

意軍堂々
入神祕都
英京公電發表

倫敦五日電。英國政府當局。接神祕國首都近郊之有待機中意大利軍。遂於五日午後四時[illegible]

籌建新莊神社
開懇談會

新莊街役場。去四日午後一時起。召集街協議會員。在役場會議室。開懇談會。[illegible]

振興發會
鹿港

旣報鹿港街金上順振興會。去三日午後一時半起。假北門港集會所。擧發會式。臨席官比江島庶務課長。吉田街長。諸來賓列席。新保視察。並開會後。先行國歌合唱。澀起報告經過。乃推松本校長爲座長。審議會則。俱照原案承認。役員選定。則推施江西氏。金子氏。爲正副會長。施性惡氏外五名爲幹事。古家分室主任。吉田街長。松本校長。爲相談役。小笠原氏。外十五名。爲實行委員。選畢。由施會長敍禮。並對實行事項。某合時間勵行。國旗揭揚。街路美化作業。塵芥箱及下溝蓋設備。左側通行諸件。協議實行。議畢。再由吉田街長敍禮。比江島庶務課長訓示。來賓蔡德宣氏致祝。然後起立宣誓。至四時二十分閉會。一同更於庭前撮影紀念。是夜放映昭電影。以助餘興。

婦人敎委

鹿港有三社會敎化區。新置婦人社會敎化委員。經街當局協議。郡當局任命。其氏名發表如左。

鹿港街[illegible]陳氏研治[illegible]許氏[illegible]十一。蔡[illegible]黃氏[illegible]。

臺南

水利協商

臺南州水利當局。爲協商嘉南大圳。本期灌漑開始諸事。以六七兩日朝八時起。在州會議室。與州下郡市水利主任。並嘉南大圳關係者。開水利會議。有州籍波水利課長臨席。

監督講習

臺南州警務部。因今回各郡署巡視官之異動。爲圖監督各巡查部長智識之向上。自七日起一星期。每朝八時至下午四時。在州警務部講習室。集州下各郡署巡視監督巡查部長四十名。開講習會。講師佐々木警務部長。及各課長云。

聽衆滿堂

中華基督教巨子宋尙節博士。於客月中旬渡臺。在中北部講演。去一日抵南。自當日起一星期。在東門町臺南神學校々庭。開大講演會。每日三回。自朝至夕。聽衆滿堂。有遠自臺東。花蓮港。澎湖等處來者。況聽衆。非僅該教信徒。市人士亦多往聽。博士講演以華語。聞來八日。將於白金町日本基督教會。以英語講演。俾日人往聽云。

會事

▲元臺北醫院耳鼻咽喉科醫長加納方久氏。十三日歿於臺中臺醫院。及元臺北醫專。其他醫界。共爲發起。十五日午後四時半。在市內東門町曹洞宗別院。擧追弔式。臺北醫院松田庶務課長司式。一同席定僧侶誦經。於保臺北醫院々長。上山同院耳鼻咽喉醫長。久保臺大醫專教授。及門下生弔辭。松田課長披露弔電。遺族總代謝辭。同五時半式畢。弔者約二百名。深川文敎局長。赤堀專賣局參事。堀內。倉岡。本名。杜。後藤。其他醫博尤多云。

▲新莊信用組合。六日午後一時起。在於該組合會議室。開役員會。議關于組合長及專務理事互選。役員退職慰勞積立金支出。豫算追加。金利引下懇談會開催諸件。

▲高雄州自動車協會屏東支部通常總會。定來八日午後二時頃。開於郡會議室。附議昭和十年度。收支決算。及十一年度收支預算。

▲虎尾郡西螺街分室永井巡查此回異動。轉海口庄派出所。後任藤井氏。去四日午後六時在街公會堂。爲上記兩氏開歡送迎會。

人事

▲蘇澳黃庚寅氏長男阿樹君。乘還媒撮合。與五結庄長林維氏次女秀梅孃締婚約。去三日迎娶。在其自宅宴客。

商況（六日）

米況

正米市況前場

	當限	中限	先限
▲二期蓬萊米	[illegible]	[illegible]	[illegible]
▲二期在來米	一二、〇〇	不申	不申
▲一期蓬萊米	[illegible]	[illegible]	[illegible]

期米

大阪期米前場

節	當	中	先
一	三三、三〇	三二、七四	三三、〇五
二	三三、三六	三二、七八	三三、〇六
三	三三、三七	三二、七八	三三、一〇
四	三三、三九	三二、七七	三三、〇八
五	三三、三九	三二、七二	三三、〇九
六	三三、三九	三二、七五	三三、一〇
七	三三、四〇	三二、七八	三三、一一
八	三三、三八	三二、七五	三三、〇九
九	三三、三九	三二、七五	三三、一〇
十	三三、四二	三二、八〇	三三、一四

東京期米前場

	當	中	先
寄	三三、四四	三二、六五	三三、一〇
引	三三、五五	三二、八二	三三、二六
高	三三、五六	三二、八四	三三、二六
安	三三、四四	三二、六五	三三、一〇

神戶期米前場

	當	中	先
寄	[illegible]	[illegible]	[illegible]
引	[illegible]	[illegible]	[illegible]
高	[illegible]	[illegible]	[illegible]
安	[illegible]	[illegible]	[illegible]

株式

大阪短期前場

	寄	引
[illegible]	五六、二〇	五六、二〇
[illegible]	六六、九〇	六六、八〇
[illegible]	六五、四〇	六五、五〇
[illegible]	九一、〇〇	九一、二〇
[illegible]	九一、七〇	九一、六〇
[illegible]	一〇九、六〇	一〇九、八〇

大阪長期前場

	寄	引
[illegible]	[illegible]	[illegible]

東京短期前場

	寄	引
東新	一三三、〇〇	一三三、〇〇
大新	七六、五〇	七六、八〇
鐘紡	[illegible]	[illegible]
同新	[illegible]	[illegible]
日清紡	[illegible]	[illegible]
帝人新	[illegible]	[illegible]
東レ新	[illegible]	[illegible]
日魯	[illegible]	[illegible]
郵船	[illegible]	[illegible]
同新	[illegible]	[illegible]
三菱重	[illegible]	[illegible]
日鑛新	[illegible]	[illegible]
日石	[illegible]	[illegible]
日產	[illegible]	[illegible]
三菱重	[illegible]	[illegible]
鐘實	[illegible]	[illegible]
東電	[illegible]	[illegible]
日窒	[illegible]	[illegible]
滿鐵	[illegible]	[illegible]
同新	[illegible]	[illegible]
北炭	[illegible]	[illegible]
人肥	[illegible]	[illegible]
昭和肥	[illegible]	[illegible]
日蓄新	[illegible]	[illegible]
明糖	[illegible]	[illegible]
麥酒新	[illegible]	[illegible]
淺野新	[illegible]	[illegible]

東京長期前場

富士新	一二八、二〇	鐘紡	二〇七、一〇
[illegible]	[illegible]	片倉	[illegible]
[illegible]	[illegible]	同新	[illegible]
[illegible]	[illegible]	同新	[illegible]
[illegible]	[illegible]	東電	[illegible]
[illegible]	[illegible]	[illegible]	[illegible]
[illegible]	[illegible]	[illegible]	[illegible]
東株	[illegible]	[illegible]	[illegible]
郵船	[illegible]	[illegible]	[illegible]
商船	[illegible]	[illegible]	[illegible]
石川島	[illegible]	[illegible]	[illegible]
新潟	[illegible]	[illegible]	[illegible]
日電工	[illegible]	日立	[illegible]
北炭新	[illegible]	[illegible]	[illegible]

公債

東京國債前場

	寄	引
第二五分利	一〇一、二〇	一〇一、二〇
第三五分利	一〇一、二〇	一〇一、二〇
第一四分利	一〇〇、九五	一〇〇、九五
二三年五分利	一〇〇、五〇	一〇〇、五〇
二八年五分利	一〇〇、六五	一〇〇、六五
勝貸四分利	九八、五五	九八、五〇
米貸五分利	一三七、五〇	[illegible]
國債出來高	八七九、〇二五圓	

紐育株式

スチール株	五六弗四分一
アナコンダ株	三三弗四分三

東京銀行實株

日銀	五五七、〇〇	同新	三八七、〇〇
正金	一二一、五〇		
[illegible]	八一、〇〇	同新	[illegible]
[illegible]	九五、五〇	同新	[illegible]
[illegible]	八四、五〇	同新	[illegible]
日石	六〇、九〇	同新	[illegible]
北炭	三六、六〇	人絹	五三、三〇
電化	五五、四〇	昭和肥	七五、九〇
東電新	[illegible]	大日	[illegible]
大同新	二〇、九〇		

爲替

外國爲替相場

米日爲替	二九弗〇四仙
米英クロス	四弗九六仙四分一
英日爲替	一志二片一六分一

神戶對外爲替

	對米期近	同先物
寄	[illegible]	[illegible]
引	[illegible]	[illegible]

穀肥

シカゴ小麥

五月限	九六仙八分三
七月限	八四仙八分一
九月限	八五仙四分三

神戶豆粕

	前場
[illegible]	[illegible]

砂糖

玖瑪爪哇

[illegible]	[illegible]

大阪現物

[illegible]	[illegible]

大阪清算

	前場
[illegible]	[illegible]

銀塊

倫敦現物	二〇片一六分一
同先物	二〇片二六分一
紐育現物	四四仙四分一

絲況

大阪綿絲

	前場
三十二番手	一一、四〇

大阪棉花

	寄	引
五月限	一九六、四〇	一九六、四〇
十一月限	一九四、六〇	一九四、六〇

大阪人絹

	前場
五月限	一六三、五〇
十月限	一四〇、五〇

橫濱生絲

	前場	
五月限	七一一、〇〇	七一三、〇〇
十月限	七二六、〇〇	

臺灣日日新報

本日夕刊共十二頁
臺北市榮町 臺灣日日新報社

資本金減少ノ公告
本社資本金五萬圓ヲ七千圓トシ全額拂込ミト可致候條異議アル債權者ハ昭和十一年八月六日迄ニ申出被下度候
昭和十一年五月六日
株式會社 萬報社

公告
本年二月十八日陳進來陳義增兩君ニ對スル拙者ノ態度ニ付兩君ノ感情ヲ害スルニ至リタルハ畢竟小生ノ不德ノ致ス所茲ニ陳謝ノ意ヲ表シ候也
昭和十一年五月七日
北投庄石牌一七六 魏太和

保證責任老梅信用販賣購買利用組合變更 昭和拾壹年壹月貳拾六日總會ノ決議ニヨリ監事潘週銘辭任
右昭和拾壹年五月五日登記
臺北地方法院淡水出張所

商業登記公告
臺北地方法院花蓮港支部

セキトメ
ボンボン
ノドの用心
セキの用心

たむし
水むし
いんきんたむし
はたけ
落虫の害
其他一般ひふ病の專門藥
全治水 ひふ病

近海郵船 基隆出帆
門司神戸行
吉野丸 五月十一日前十時發
朝日丸 五月十六日前十時發
大和丸 五月二十日前十時發
大連仁川行
岐阜丸 五月廿七日午前出帆
香港歐州行
白山丸 五月七日後四時發
上海内地行
鹿島丸 五月十一日前九時發

辰馬汽船 出帆
内地行
染殿丸 五月八日

大連汽船 基隆出帆
大連直行
東京丸 五月九日前十時發
西山丸 五月二十日前十時發
山下代理店 丸一組

大阪商船 臺灣出帆
◎基隆出帆
神戸門司行 瑞穂丸・高千穂丸・蓬萊丸
福州上海行 盛京丸・長沙丸
廈門・汕頭・香港行 廣東丸・鳳山丸・香港丸
福州廈門行 大球丸
鹿兒島、長崎、博多、北鮮行 河南丸
沖繩行 湖北丸・慶運丸
蘇澳、花蓮港、新港、台東行 てりい丸・めでなど丸
比律賓行 えがこ丸
西貢盤谷行 ばたびあ丸
紐育行 山陽丸
タワオ爪哇行 ばなま丸
(南洋海運)
◎高雄出帆
馬公行 曼鮫丸
廈門・汕頭・廣東行 福建丸
東京直行 彰化丸
其他船便多數あり 臺北電話二八五〇

滋養菓子
コスビ
おやつに、食後に最もよろしくコーヒ又はお茶の友として風味格別と高評です
東京・大阪 グリコ株式會社

新シボレー低床式バス・シヤシー發賣

強力、頑丈、經濟、長壽の四大特徴をもつて斷然優越せるシボレーに、新しく低床式バス・シヤシーが出來ました。エンヂンその他の機構はシボレー・トラツクの傳統的特徴を全部備へ、フレームその他にバス用シヤシーとして獨自の特徴を加へました。
フレームはその長さを131吋型及157吋型共それぞれ各2尺5寸を延長し、横材一本を加へましたから、フレームの硬度は一割方增大しました。新設計のキツク・アツプには特に厚い補強鐵板が取付けられ非常に頑丈に出來てゐます。この低床式バス・シヤシーは法規寸法よりも20粍も低く安定がよりよくなつてゐます。然かも路面間隙は標準シヤシーより減ずることなく、最も進歩した理想的バス・シヤシーであります。

新低床式バス・シヤシーのフレームは標準シヤシーより各30吋(2尺5寸)を延長し、フレームには横材一本を加へ、キツク・アツプには圖の如き頑丈な補強鐵板があり、倍く迄堅牢なシヤシーを形成して居ります。カウルはバス用として特に設計され、インストルメント・パネル及びタンクは取外し可能の設計がしてあり、又エキゾースト・パイプは長くフレー後ム端まで延びてゐますから、ボデー裝架の際費用の節約が出來ます。

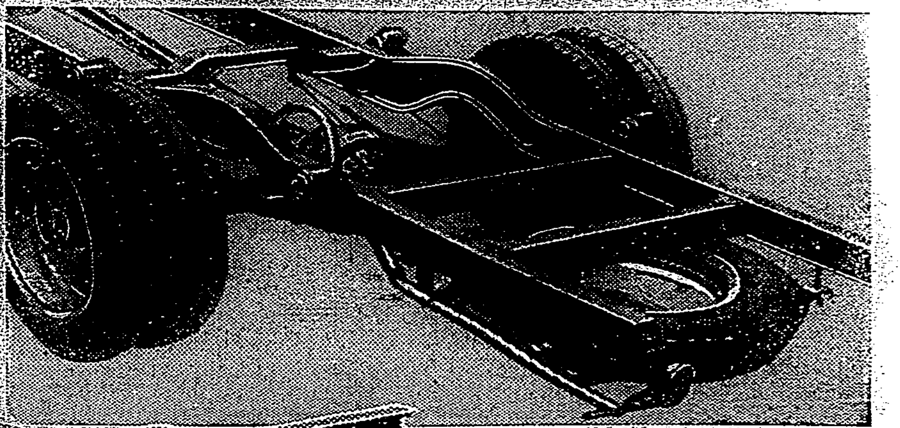

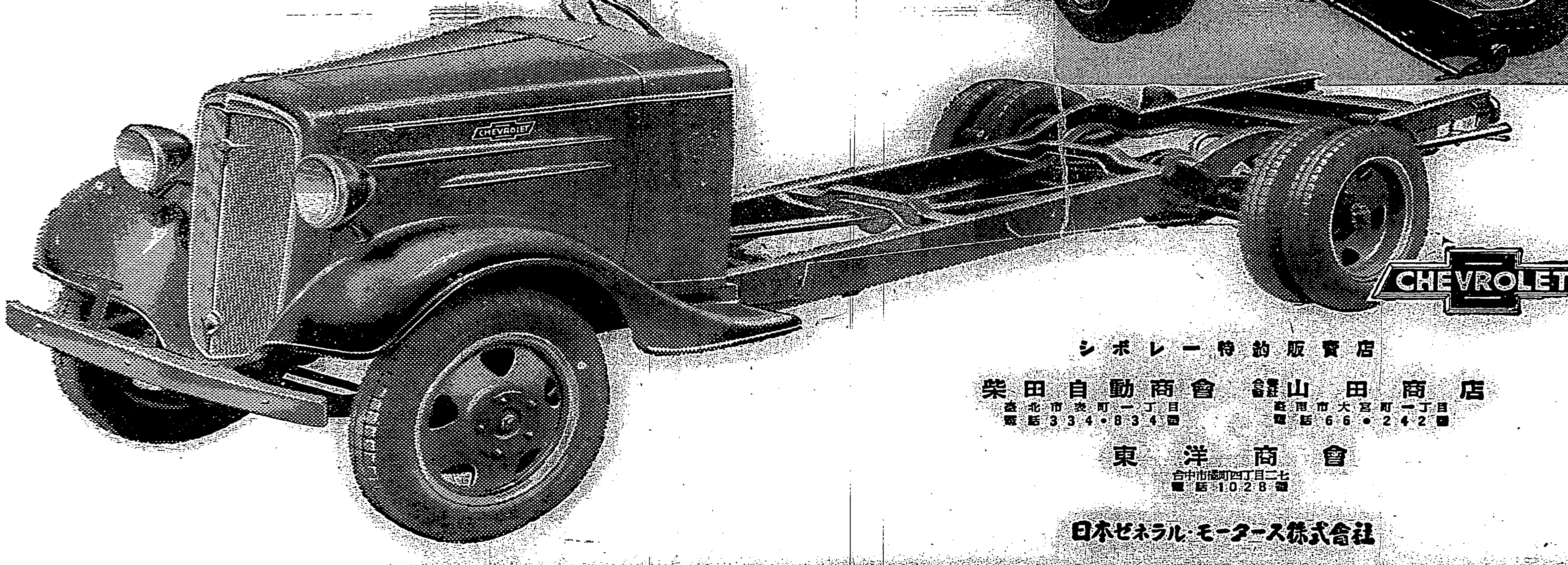

CHEVROLET

シボレー特約販賣店
柴田自動商會 臺北市表町一丁目 電話334・834番
山田商店 臺南市大宮町一丁目 電話66・242番
東洋商會 台中市橘町四丁目二七 電話1028番

日本ゼネラル・モーターズ株式會社

最近製造
專賣特許 綜合ホルモン含有
クラフビジン
美しい肌を作る便利白粉
便利白粉
クリームと白粉を兼備
クラフビジンは肌の素晴しく若返る綜合ホルモンを配合しシワ、タルミを防ぐ他に白粉アレ、白粉ヤケをしないクリームと白粉を兼ねた便利白粉

明朗化すべき製氷界
組合當事者は斷然たれ

一

我れの自由たらうと欲はずその價格を安定してゐるといふことは需要者にとつても供給者にとつても好都合である、氷もその例に洩れず、殊に臺灣のやうな熱帶地の地方にあつては日常必需品たるの性質強く從つてその販賣價格は他の諸商品よりも一層實なる影響を與へるものである、かの臺灣製氷同業組合が設けられ販賣區域及び價格の協定を行つたのも消費者の便宜を圖ると共に業者同志の無益な競爭を防止して斯界の安定を來さんとする趣旨からであつた筈だ、然るに今日の製氷界の現狀はどうであるか、販賣價格の認可はあつて未だ一年も經過せざるに先立つて早くも高雄市の一角から崩れ、これが平靜に歸したかと思ふ間もなく今度は臺中州下に亂賣戰が展開されたのである。

二

即ち臺中州下一部の今次の亂賣戰は官署認可價格の二分の一又は三分の一といふ法外な安値で競爭し、之は一、二の業者が抜駈けの利益を博さんとして價値引下げ、更に之を聞きつけた他の業者がこれに倣ひ遂に今日の公然たる亂賣戰に陷つたものである、一方同業組合の態度を見るに本年もやがて氷の需要最盛期に入るといふので過般臺中市で開かれた組合評議員會に於ては特に價格協定と販賣協定とを遵守すべきことを決議し、その結果を各自の組合員に通告し各自の新なる注意を喚起したのである。

三

然るに拘らず早くも重ねく不拘の同業者を出したことは組合自體としても誠に遺憾であり、斷々乎として之を處分すべきである、若し手緩き處置に止めるならば、一時的には終熄するかも知れぬが斯る組合の態度に狎れた一部の組合員が又もや次々と協定違反を惹起することは火を睹るより明かである、同業組合の定款には明文を以つて協定違反者に對する處分方法が示され、過怠金は百圓以上千圓まで營業停止は一ケ月以上一ケ年と規定されてゐるではないか、組合は宜しく此の際所轄當局と協議し定款所定の罰則の發動を期すべきである、斯くいへば如何にも峻直に過ぎるやうであるけれども、臺灣の製氷業者氏往のやり口を觀るときは違反者に對する寛大は却つて業界混亂の因を釀すものであると考へられるからには、嚴格こそ將來の禍根を除き得るものと信ぜられる。

四

さて右の如く製氷業者の一部には定款違反を敢てしてゐる者があるかと思ふと一方には認可價格を今少し引上げて貰ひたいと主張してゐる業者もある、斯くの如きは需要者側について見るとき甚しき矛盾である、詰まり認可價の八錢で買つたんでは業者は引合はぬ、だと陳情してゐる反面に、いや三錢又は一錢で賣つても引合ひますといふ事實を暴露してゐるからだ、斯んな矛盾を敢へて犯しつつ値上げの申請をなしても當局は之を容れては呉れまい。

五

何れにするも一部の業者は目前の小利に汲々として業界全體の大利に及ばず、況んや新興產業を遵守して臺灣產業の發展に貢獻するなどといふ大所高所的理解は更に持合せて居らぬ、之等の不悟者に對しては業界統制の鍵を握る組合當事者に於て斷乎たる非行處分に出で以つて業界の明朗化を圖るべきだ、若しそれ組合當事者が躊躇し能く斷然たる態度に出でない場合には當局官廳に於て宜しく今次の措置につき監督權し、組合定款をして空文に終らしめざるやう善處すべきであらう、吾人は業界の安定を希望し消費者の利便を思へばこそ茲に重ねて製氷界に對し苦言を呈する次第である。

在滿兵備の充實 重要骨子決定す
五ケ年計畫を以て實施されん
中央・關東軍意見一致

【東京六日發】板垣關東軍參謀長並に坂西關東軍第一課長は參謀長會議に先立ち去月二十日上京、爾來參謀本部、陸軍省と在滿兵備の充實に關し關東軍の腹案を提示して協議を續けてゐたが原則において兩者の意見が完全に一致したので陸軍省は參謀本部と連絡して明年度以降の豫算編成に着手し一方坂西第一課長はこれが實現に對する關東軍としての準備をなすため參謀長會議の終了を俟たず五日午後二時東京驛發列車で急遽歸任の途に就いた、而して右充實の骨子は次の如きものと察せられる

一、內地若干師團の滿洲移駐
一、在滿全軍の擴充
一、各種新設部隊の充實
一、以上に伴ふ永久兵舍の建設
一、部隊配置の改正
一、一般裝備の積極的近代化
一、在滿諸部隊常時制の採用
一、交通通信網の充實、諸補給制度設備の改善擴充その他設備の徹底的改善

大體以上の如く豫想されるがこれ等の大部分は明年度より五年乃至六年計畫をもつて實施される豫算も二億五、六千萬圓（本年度は一億八千萬圓）程度と見られる、而してこれ等實施の目的は

一、滿洲國を圍繞する諸勢力との實力の均衡を圖りこれにより國境紛爭の如き未然的事端の發生をなからしむる
二、萬一の際における關東軍の第一線的任務遂行の可能性を增加するとともに平時における治安維持の能力を增大する
三、滿洲國の全部門における健全且つ急速なる發展の示唆としての威力能力を擴充する

の三點にあるものと信ぜらる

貴族院雜觀

【東京六日發本社特電】僅か二週間の短期間に難局突破の多くの懸案をすつかり形つけようと云ふ超特急フール、スピードの特別議會に臨む廣田首相の施政演說は異常な興味を呼び平常ガラ空きの貴族院一般傍聽席はぎつしり滿員、議席も殆ど空席なき精勤振り徳川家達公若槻禮次郎男阪谷芳郎男の元老顔を見せ病軀の故を以て議場秘を許された鈴木政友會總裁迄姿を見せる等空氣は頗に重苦しい十一時廿分千歳稀の參議者の如く議場內のあらゆる注視を一身に集め廣田首相颯爽として登壇、從來老首相のみ見た眼は如何にも若々しい青年首相だ「不肖圖らずも大命を拜して」より約三十分間の朗讀演說を終れば次は有田外相の坦々として抑揚なき演說ながら貴劍味を溢らせつつ外交方針を闡明すれば貴院には稀れに激勵の拍手が沸く次いで陸相の事件報告に移る畏くも陛下が憾とする所と仰せられた二・二六事件に對する公式報告だけに陸相も遂に緊張常に莊顔溫和な面貌も紅潮して朗讀演說を始める場內寂として無限の靜けさ上は宸襟を惱まし奉り下は民心を衝激せしめたるは實に申譯なき事と述べて陸相は武人らしい責任感から擧はふるへかくの如き叛亂行爲はあつたが皇軍は微動だにしてゐない事を御了承願ふと共に御安心を願ふと斷呼言ひ切つた其面狀は凄烈約二十分で陸相の演說を終つた時場內は息づまる緊張からやうやく解放された

聖上御統裁の下に海軍大演習擧行
今秋三ケ月に亘り
◇海軍省發表

【東京六日發】海軍省では六日昭和十一年度海軍特別大演習につき左の如く發表した

今秋大元帥陛下御統裁の下に海軍特別大演習が行はれる其の計畫概要は次の通りである、八月初旬より十月下旬に至る約三ケ月間に亘り本邦附近の海面において第一第二艦隊及び臨時編成隊の第四艦隊に横須賀、吳、佐世保の各鎮守府、舞鶴、鎮海の兩要港部も加はり參加艦艇總數約百五十隻これ等の兵力諸般の實戰に近似した情況の下に兵術の演練と艦船兵器の試練を行ひ以て國防第一線に起つ帝國海軍の實力を涵養、充實せんとするのである、尚演習の終期十月二十九日には阪神沖で特別觀艦式が舉行せられる

抑揚たつぷりな藏相の處女演說
小山松壽氏が質問の第一陣
六日、衆議院本會議

【東京六日發】愈々論戰の幕に入つた六日の衆議院本會議は首相以下の演說とこれに對する民政黨の小山松壽、政友會の濱田國松氏以下錚々が起つて時弊刷新の大策的見地より政府の施政方針に對し嚴正なる質問戰を展開することとなつてゐるので傍聽席は開會前滿員で殊に今議會は去る四日開院式に於て優渥な勅語を賜はり、政府は奮起國政一新を期しつつあるので、六月議會の本格的舞臺開幕と共に院內外は早くも異常な緊張を呈し殊に國民議會たらしめんと欲する各議員の面上には常に異なつた緊張の氣分がうかがはれる、午後一時二十分富田議長開會を宣し廣田首相を嚆く、首相登壇午前中貴族院においてなしたると同樣の施政方針演說を行ひ、終つて有田外相亦貴族院におけると同樣の外交演說をなしたる後、馬場藏相登壇昭和十一年度實行豫算並に追加豫算の內容と政府の財政經濟新の根本方針を一句一句に力を入れ抑揚たつぷりと處女演說を試み、續いて寺內陸相登壇、二月事件概要に就き貴族院と同樣說明す、これをもつて國務大臣の演說を終り、通告順に依り質問の第一陣を承はつて

小山松壽氏（民政）登壇

一、陸軍に就ては數度來當局の屢々聲明もあり又當局の苦心にも拘らず國民多數にその眞相が判つてゐないため流言蜚語が行はれ今尚不安觀念旺盛である、將來斯かる不祥事の再發するや無き確信ありや、陸軍關係なる軍部內部に發覺し或は共產黨等との間に一脈通ずるものなきや、この疑問を一掃するため今一步進めて眞相の發表を國民になすべきではないか

開院式勅語を在外使臣に謹電
帝國の實相を知らせる爲め

【東京六日發】二・二六事件は在外邦人の最大關心事となつてゐる爲め有田外相は五日閣議の決定を經て開院式に賜はつた勅語の內容を在外使臣に謹電すると共に國內の趨勢一般竝議會の動向に關し詳細な情報を打電し、我國一新の氣運にある帝國の實相並に特別議會等を在外邦人に徹底せしむる事となつた

現狀打破の限度
濱田氏鋭く追求す
陸相援助を求むるの答辯
質問を打切り祕密會に入る

濱田國松氏（政友）

一、國體明徵問題に對する首相、文相の所信如何

一、首相は屢々憲政の確立、議會の尊重を說くがそれは政黨を基礎として政治を行つて行くといふ考へか

一、衆議院は既に三回選擧法改正を可決してゐる、その骨子は常設委員の設置であるが現內閣の所見如何

一、現內閣は煩瑣な現行選擧法を再改正する意思なきや

一、司法制度改正の根本問題は裁判所と檢事局の分離にあるのが出來ぬから人權蹂躙問題が絶えぬ法相はこの際根本的改正をなす意思なきや

一、我國資本主義是正の要諦は分配の公平を期することでそこに統制經濟と自由主義の按配宜しきを得なければならぬ、然るに三月六日の寺內陸相の所謂自由主義排擊の聲明に依ると現內閣は統制主義を執らねばならぬやうに思はれるが陸相の眞意はどうか、文現狀維持はいかぬと言つてゐるが破壞するのは何の程度まで破壞するつもりか、現內閣の新政策を實行出來ぬもの陸軍の意向を詳知した上で閣議に奏請したか

一、議會開設以來政黨は現に發達して來た之を無視することは出來ぬ、現內閣の施設は總て二大政黨の主義政策に從はねばならぬかといふ事になると內閣制度の性質上輔弼の責は重大である

その明徵の徹底を圖ることも一方法であると思ふ

廣田首相　一、我が國體觀念は教育勅語の首頭及び憲法第一條に明かに示されてある所で之が僅かでも不明徵であることは殘念である、教學の方法に依り

一、常設委員の問題は私自身よく研究してゐないから思付きだけで否定することは避ける

潮內相　總選擧施行の結果を鑑み選擧調査會で改正すべき點があれば改正する

濱田氏は更に質問を展開すれば廣田首相の所見を質し

首相　戒嚴令は只今の所まだ解除の時期に達して居らぬ、その事情は陸相より後刻說明する

と小山氏の諒解を求め答弁のため寺內陸相より公開の席では答弁し兼ねる旨回答あつた

富田議長　二月事件に就ては

と質して降壇

首相　外相は「答弁、答弁」と促されても起たず民政側より「我々を馬鹿にしちやいかん」と彌次り立てるか議長は知らぬ顔をして次の質問者を喚く

廣政一新は廣田內閣の政治的信念でまたその指導方針で兩軍とともに現內閣の二大使命であると信ぜられるが、首相は唯それを更道の振肅と行政機構の改革との意義に解してゐるのは物足りない、廣政一新とは人心を新たにし全國民の思想感情を總動員して國民の意氣を昂揚せしむべきである、更に「言論の自由」を保護して非常時局を克服するの決心ありや、蓋し言論自由の

一歩後退する時非常時的不安は一歩前進するのである、政府は此際戒嚴令撤廢の意思なきや時じて國際情勢を見るに我が民族の海外發展は阻止せられ我が商品の進出は百方障害を受け八方塞りの感あり、日本民族生存權確保のためこの八方塞りの情勢を打開し明朗日本を打ち建つるの要あり、政府の對外關係の打開に就ての方策を伺ひたい、經濟の問題が頗る重要であるが財政經濟國民生活の安定に就ては財政經濟聲明、再聲明を繰返し聲明政くして國民は益々歸趨に迷ひ徒らに不安を增大せしむるが如きは取らざる所である、政府は大體如何なる財政、經濟、產業の具體策を有するや宜しく此際明示されたい

有田外相　經濟外交の確立に關しては御趣旨に同感である

林法相　司法制度の改善に就ては目下委員會で研究してゐる裁判所と檢事局の分離問題は重要問題の一となつてゐる

寺內陸相　自由主義を排擊したのは國體明徵と漸進主義に立つ國政の一新を要望したもので

ある現狀維持を排斥したのは破壞を要求したものではなく積極的進步を要望したものである、私の微力の至らぬ所はどうぞ援助されたい

平生文相　國體明徵を圖るための教學の刷新に就ては種々の方法を考へてゐる

と夫々答弁すれば濱田氏議席より不滿なものもあるかと斷つて質問を打切り午後五時秘密會に入る

七時廿六分散會
日程を變更し

七時二十五分秘密會を解き殘餘の日程を延期し同二十六分散會した

【東京六日發】六日衆議院本會議の秘密會においては山道襄一（民政）北昤吉（第一）青木精一（昭和）河上丈太郎（第一）風見章（國同）各氏の質問に對し寺內陸相より答弁した

"貴革問題は緊急事か否か"
消極說の長岡氏
交友俱樂部脫會

【東京六日發】貴族院改革建議案の特別議會提出に關し交友クラブ內には相當強硬反對論が行はれてゐるが、過般の同會例會の席上長岡隆一郎氏より「貴革問題は緊急に解決を要する程の事ではないから強ひて會期の短い而も重要案山積の特別議會に提出しなくても宜い」と主張し貴革贊成論者たる南弘氏等との間に激論が行はれ長岡氏は交涉委員の態度に不滿を抱き遂ひに昨五日大西幹事の許に脫會屆を提出した、目下青木才次郎氏等が極力慰留に努めてゐるが貴革問題の前途に暗影を投ずるものとして重視されてゐる

新たな國費の增加
覺悟せねばならぬ
藏相の財政方針演說

【東京六日發】六日の衆議院本會議に於ける馬場藏相の財政方針演說要旨は次の如し

豫算の內容　昭和十一年度實行豫算は大體不成立豫算に依る事としたのである、即ち實行豫算に追加豫算の合計額は歲入歲出共に二十二億一千二百三十餘萬圓で、これを不成立豫算に比すると二千五百二十餘萬圓の增加となつてゐるのである、これを實行豫算と追加豫算とに區分すれば實行豫算額は二十一億九千九百萬圓、追加豫算額は二億六千二百三十餘萬圓である、追加豫算に計上した經費は既定計畫に依る經費の增加の他緊急事件費、陸海軍の兵備改善に關する經費、地方財政の援助に關する經費等の外、北支事業、漁業政策、中小商工業金融機關の設置、貿易の振興、民間航空の助成等に關する經費、及び災害關係經費等である

稅制の改革　次に昭和十一年度の公債は一般會計に於いて七億一百五十餘萬圓、又特別會計に於いて一千四百八十萬圓、計七億二千七百三十餘萬圓となり、その內一般會計の歲入補塡公債は六億一千二百六十餘萬圓である

現狀遂上に於ける我が國政の現狀を以てすれば更に新たなる國費の增加も覺悟せねばならず、歲入歲出を計劃し財政の基礎を强固ならしむる事が極めて緊要である、この場合普通歲入の增加を計らずして何時迄も赤字公債のみに依る事は適當でないと信ずるのであるから、これが爲には現行稅制度の根本的改革を行ひ又營業收益稅其他の官業收入等に各種特別會計の改革等につき愼重なる檢討を加へ以て國稅收入の增加を計る事が必要である、又之が地方財政と國稅との關係に鑑み地方財政の確立を計る事も亦急務である、政府は稅制度の改革と共に國民負擔の均衡を是正し稅制改革を斷行せねばならぬ、併しながら稅制の改正等に依り普通歲入の增加を計つてもこれを以てしては國防の充實其他多事多難なる國策の遂行に要する歲出全額を支弁する事には足らぬ事は明かであつて、相當多額の赤字公債の發行は今後も尚繼續發行せねばならぬ、故に政府は公債政策の圓滑なる遂行を確保し不當なる通貨膨脹に依り經濟界に惡影響を及ぼす事なきやう努むる

低金利政策　現內閣は成立以來現に日本銀行の公定歩合の引下げ及び普通銀行其他各種金融機關の預金利率に付利率の引下げを行ひ、又政府預金部に於いても既存の高率の貸付金に付き相當大幅の引下げを爲したのみならず、〔以下判讀困難〕

效なる統制を行ひ、又農山漁村の金融上の負擔を輕減し更に低金利政策の徹底を期し中小商工業者乃至庶民金融の圓滑を計る心算である

貿易の狀況　最近に於ける我國貿易の狀況は諸外國の輸入制限其の他幾多の障害があるに拘らず目ざましき發展を示してゐるがこの傾向を益々助長促進し我が國際收支を改善し我が國民經濟力の充實を計ることは必要なる事である、〔以下判讀困難〕

追加豫算案
衆議院に提出

【東京六日發】政府は六日衆議院に

一、昭和十一年度歲入歲出總豫算追加案
一、昭和十一年度各特別會計歲入歲出豫算追加案
一、豫算外國庫の負擔となるべき契約に關する件

の三豫算案を提出したが追加豫算總額は二億六千二百三十餘萬圓にして之を本豫算に加算したる實行豫算總額は二十二億二千二百三十餘萬圓である

貴革建議案
今明日に上程か
小委員會がけふ協議

【東京六日發】貴族院改革に關する建議案文の作成を一任された小委員は七日午前院內に會合し最後の協議を進めることとなつたが小委員會は多分其總的の原案を得る模樣である、然して右終了を待ち直ちに第四回各派交涉會を開き交涉會としての態度を決定することになるが研究會が小委員に一任せる結果何等幾多の迂餘曲折を豫想された建議案問題も一擧に解決され八日か遲くも九日中に各派の共同提案として上程されることとならう

貴革問題で研究會協議

【東京六日發】貴族院改革建議案に對する各派交涉會の原案討議の爲め研究會では六日午後一時より事務所に協議員會を開き論議を重ねた結果改革建議案提出の根本精神はこれを諒承するもその措置方法としては貴族院が自ら貴族院の改革を爲すを建前として外部の誤解を招くが如き言辭を使用して外部の誤解を招くが如きことは避け

會期延長決議案
無產各派より提出

【東京六日發】社會大衆黨及び無產諸派は六日河上丈太郎氏を提案者とし第一控室所屬代議士全部を贊成者として衆議院事務局に左の決議案を提出した

決議案

政府は本議會會期延長の手段を執るべし

右決議す

法律案二件

【東京六日發】政府は六日院內閣議において左記二法案を議會に提出することに決定した

一、航空法中改正法律案
一、土地賃貸價格改訂法施行に伴ふ耕地整理法の特例に關する法律案

司法權確立の請願書提出

【東京六日發支局特電】政友の山下谷次氏紹介山下好太郎外十七名より司法權確立に關する請願書を衆議院に提出したその理由として例のジュノウ號事件を引用してゐる

內審官制廢止公布

【東京六日發】內閣審議會官制廢止の件は六日官報號外を以て公布された

臺灣私鐵補助法中改正法律案提出

【東京六日發】臺灣私設鐵道補助法中改正法律案は六日衆議院に提出された

けふの兩院

【東京六日發】七日の兩院

貴族院　午前十時本會議を開き日程を變更して政府提出議案大正十二年法律第五十二號中改正法律案外十六件を上程委員會に附託、尚時間があれば國務大臣の演說に對する質問には入る

衆議院　午後一時より本會議を開き國務大臣の演說に對する質疑を繼續し勝正憲氏（民政）堀切善兵衛氏（政友）等の質疑がある

貴族院
常任委員長決定

【東京六日發】貴族院の各常任委員長は左の如く決定した

決算委員長　東久世秀雄男（公正）
請願委員長　酒井忠克伯（研究）
懲罰委員長　島津忠重公（火曜）
資格審査委員長　柳原義光伯（研究）

政民連絡委員決定

【東京六日發】永井民政黨幹事長は六日午前十時四十分院內控室で松野政友會幹事長と會見五日首相官邸における政民首腦部懇談の結果に基き兩派の連絡委員を左の如く決定した

民政　小山邦太郎、松田竹千代
政友　今井健彦、山崎猛

衆議院各派交涉會

【東京六日發】衆議院各派交涉會は六日午前十一時半より院內交涉室に開會左の事項を決定した

一、議案の取扱は愼重審議することは勿論であるが會期の短いことであるから出來る限り促進を圖ること
一、開議時間は定刻よりも延長すること
一、委員會の開會時間を早めて午前九時とす
一、建議案の提出は成るべく重要性あるものに限り濫出を避けること

土木事務官の更迭

休職中であつた內務局倉內土木事務官の更迭が六日付で發令された

臺灣總督府土木事務官　倉內孝
臺灣總督府事務官
文官分限令第十一條第一項第四號に依り休職を命ず
臺灣總督府地方理事官　古川隆六
任臺灣總督府土木事務官　敍高等官六等　六級俸下賜

新に土木事務官に特進した古川氏は永らく內務局に在つて土木關係主任の職にあつた人である

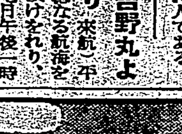

吉野丸より

（來航）平穩なる航海を續けをれり、七日午後一時基隆港外著の豫定、中辻喜次郎、谷河梅人、臺北帝大教授和氣巖、日本アルミニューム高雄工場建設所長甲田裕の諸氏外多數（六日著無電）

人事

▲市村讓介氏（馬公要港部機關長兼工作部長）六日花蓮港より歸任
▲桑田剛助氏　九日瑞穗丸にて上阪
▲森志計理氏（內務局臺中出張所技師）六日來北（日之丸館）
▲土井貢次郎氏（中外貿易常務取締役）來北（日の丸館）
▲郷隆三郎氏　風邪の爲豫定を變更、七日午前の急行にて中南部へ、十一日歸北、十二日高千穗丸にて歸京の由

昭和拾壹年度　ストーン洗石鹼特賣

△需要家御優待方法

ストーン洗石鹼壹個買上ノ御方ハ包紙ニ印刷シ有ル番號表ヲ御保存願ヒマス抽籤ニヨリ左記ノ景品ヲ差上マス

◎特賣期日　自昭和拾壹年四月五日　至同年七月五日（但シ當日切レノ場合ハ即時締切トス）
抽籤期日　昭和拾壹年七月拾日
當籤發表　昭和拾壹年七月拾壹日（臺灣日日新報・臺灣新民報紙上）

愛用家優待種目	景品	
壹等	三千圓大當り新案債券（額面金貳拾圓也）	七本
貳等	一金壹圓也	五拾本
參等	一金五拾錢也	百本
四等	一金五錢也	貳千本
五等	一金貳錢也	五千本
六等	一金壹錢也	四萬參千本

◎御注意　〔判讀困難〕

製造元　ストーン洗石鹼製造所
發賣元　臺北　石黑商會

サクラビール

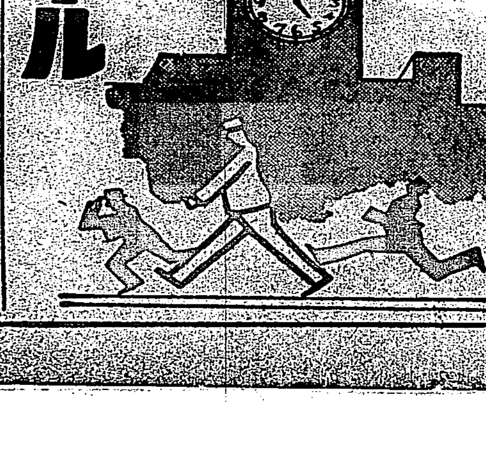

羽車ソース

清酒　ハクツル
臺北　臺南　近藤商會

一朝事ある時に國防〔判讀困難〕本町〔判讀困難〕商店

眼科　內科　森醫院
臺北市新起町三ノ二五　電話三三八
森三郎

耳鼻咽喉科　入院室完備
宮島醫院
臺北市京町二丁目　電話二六六四番

米支間に進行中の 經濟提携案

支那はスターリング依存から 弗ブロックへ轉向の肚

【ワシントン四日發本社特電】銀ブロック巨頭たる上院議員エルマー・トマス氏は四日モーゲンソー財務長官並に中國銀行代表陳公甫と米、支經濟提携問題に就き長時間に互つて密議を遂げた、右會見後トマス氏は語る

公式には何も云へないが米支當局間に目下兩國通貨の關聯問題に付き交渉が行はれてゐると信ず可き根據がある、支那の元は現在英貨（スターリング）へ結びついて居るが法（フラン）の不信切下げが何時起るか判らない狀態に在り、若し斯かる事態が發生すればスターリングの混亂を來し延いては支那財界にも重大な打擊を與へる虞れがあるから、支那としてはアメリカが支那の最も必要として居る銀貨の安定を保證して吳れるならスターリング・ブロックから弗ブロックへ轉向する用意を有する模樣である

產金買上値引上で 密輸の跡は絶つか

產金業者は向ほ三割方の 增產が採算的になるだらう

【東京六日發本社特電】政府今回の產金買上値段引上に關し產金業者側の意向を綜合するに左の如くである

瓦當り三圓五十錢の新買上値段は滿洲國の買上値段と同一となつたので從來の國內產金の對滿密輸出は全く跡を絶つものと思はれ、又五日海外相場はロンドン一匁十四圓五十錢一厘、ニューヨーク十四圓八十一錢四厘で新買上値段との差一匁に付き一圓五十錢程度であるから滿洲以外の海外市場へも流出の虞れはまづないものと見られる

値上の結果產金業者の受ける增益は國內產金額年八百五十貫と見て一千二、三百萬圓に達する譯で、水町會社產金大社ではこの程度の買上値段ならば約三割程度の增產が採算的に可能であると見込まれるから政府が產金獎勵を考慮してゐると傳へられるので今後に增產設備の具體化を圖ることは差支へざるを得まい、右六社の現在手持產金は約四百貫と云はれその値上利益は約六十萬圓と推定される

產金株中心に 諸株は一齊暴騰

產金買上引上を好感

【東京六日發】低金利政策に依る探賞相場が一段落して從來の株式市場は兎角手控へ狀態に陥るを免かれなかつたが六日の東株立會は產金買上値大幅引上げに依る人氣を刺戟し先づ產金株の大騰を演じ長期日產は七十二圓丁度と二圓十錢方上放れて寄付き長期日魯は一圓五圓六十錢高新四圓廿錢高と大變騰し三菱鑛業も一、二圓方騰進し之がため一般諸株も人氣好轉し新東買進まれた人氣だつた新東株も長期寄付は百三十二圓丁度と一圓七十錢方上寄を示しアト二圓臺に揚げた先行增配問題等を控へ一般人氣は豫想以上の好轉を示すも尙大阪に顯出される政府の積極的政策は非常に好感されてゐる模樣である

產金值段引上に 株式市場は好轉

議會案じも緩和され 新東の百四十圓を期待

政府の產金買上げ値段は五月突如値上げ斷行、一匁十三圓十一錢と從前より一圓五十四錢方の大幅値上げを見るに至つたが、大體我が產金值段は國際相場から一割方割安の位置にあり從つて外國への密輸を防ぎ得なかつた事情からして之を適當に引上げることは密輸を防ぐと共に民間の產金事業を獎勵する結果となり非常時日本の國策上正貨を充實して一面公債の增發をも可能ならしむる所以であり而も議會中此の產金買上げ値段の大幅引上げは、馬場財政の有力なる準備政策の現はれとして又入額取引政策の一つとも解され株式及商品界に好刺戟を與へ新東株は前場で百三十二圓と前日より一圓七十錢高に寄付き後場では更に百三十四圓臺に保合上放れの勢を呈し產金株は特に買はれて一齊に高く日魯鑛は前場で百四圓六十錢と前日より一齊に五圓高を告げ月末に逆に一段延長したる諸政と配當制限と銘柄關係の相當利廻りの好い株すら買募集され殊に議會中はドンな材料が突發するかも知れぬといふ不安もあつて株は寧ろ買込まれた形跡あり新東株は始らく百卅圓ところで伸悩んだのも右の人氣を反映したものであるが、議會開會後も格別之といふ惡材料もなく唯だ佛國左翼黨の大勝により金本位離脫の不安が擡頭して此の問題を不安視する向があるに過ぎないが、に株は稍一段安いといふ見方が有力となり新東株も既に前堅めを終つた場句だけに少くとも議會後の安值百二十圓臺みより二十圓高の百四十圓が一度は實現するものと期待されてゐる

滿洲國でも 利下を斷行

日本側と步調を合せて

【新京五日發本社特電】滿洲中央銀行は日本の低金利政策に順應する爲め、財政部當局に對し金利引下を認可申請中の所五日正式認可あり、來る十一日より利下を行ふことに決定した、利下利率は吾引步合一厘下、定期預金四分（三厘下）となる豫定である、滿洲國日本側各銀行もこれと步調を合せ金融的利下を行ふ筈である

フランス政府の 金流出防止對策

レンエ藏相は語る

【パリ五日發本社特電】フラン貨の危機に鑑み佛政府はレンエ藏相をして緊急對策に全力を盡させてゐるが、フランスの貨幣法規上金本位停止には議決による法律改正の手段をふまねばならぬので、他の手段を以て正貨流出及び資本逃避の防止を期する筈で當局では五日夕左の如く言明した

フラン貨に付き思惑や資本逃避が行はれてゐるのを阻止する手段が講ぜられるであらう事は疑ひを入れない、併し金輸出禁止には形式上新法律を制定し議會の投票を經なければならぬし、之れは外に充分必要な方法があるので政府は目下如何なる手段を執るか愼重考慮中である、但し金の流出を防ぐには行政命令を出して抑へる事も出來るから急場の間に合はぬ事はない

日銀借入金限度の 擴張

【東京六日發本社特電】日銀金買上げ價格の引上げに伴ひ大藏省では日銀金買入れ法により政府が日銀の金買入れに對し保證せる借入金限度を現行一億圓より更に二億圓見當增額する事となり之が改正法律案を來る通常議會に提出する事となつた

葡萄牙も利下

【リスボン五日發本社特電】ポルトガル中央銀行公定割引步合は五厘引下げられ四分五厘に改訂發表された

金値引上と 大稻埕の賣買値

―案外に冷靜―

人氣取り 政策の爲め

馬場財政の增税に先だちこれを緩和する民力の涵養を考慮に入れ日銀利下げに次で產金買上げ値段の引上げを行ひ株式及物價の高騰を招來する方針とみられ少くとも議會中は

政府の產金買上げ値段引上げは大稻埕の賣買值段には左程大きい刺戟を與へてみない模樣である、即ち六日現在の實買値を調べて見ると一匁當りの實値は十四圓買値は十三圓を唱へ、買値は前日に比し一匁當り僅かに五十錢上げたのみで政府の買上げ値の引上額一圓五十錢に比し上げ幅は非常に狹かつた內地市中の實値は常に政府の買上げ値を上廻り、六日現在は匁當り十三圓五十錢を唱へ買上げ値の十三圓十一錢に比し二十八錢上廻つてゐるから產金地金問屋の實入れ値も十三圓五十錢近くまで上げ足を現はけるものと見られてゐる

產金值上げか利き 期米新高値へ躍進

新蓬萊、丸糯も高い

產金買上値段の引上げは株式に好刺戟を與ふると共に期米にも敏感に反響し六日の堂島期米先物は三十三圓〇五錢と前日より五丁高に寄り十四錢と去二日の高値を上廻り後場三節卅三圓二十一錢と更に一段飛騰し賣方手仕舞ひ難きものあり產金值上げに助長される物價高の大勢と揭米ガスレ一期蓬萊崩退れに因る中間地場分遞化と相俟つて米價の前途は六、七月にかけて一段の高値を免れぬものとみられてゐる一期蓬萊は內地筋の買氣旺盛を極め去四日の如きは京濱間へ七、八萬袋の商內出來多く其期米賣方田中眞の保險的買募さと云はれてゐる、正市の蓬萊新由六月二十日限は六日十一圓〇三錢と六月五日限より二十九丁の大下前に發發〇九錢と正め六月五日限は十錢高を告げた、六月二十日限までは南部蓬しか間に合はず中部蓬は六月下旬より、北部蓬は七月下旬より出廻るので七月頃は北部蓬の賣人なく中部蓬を以て賣應するより外なく六月渡と七月渡とは賣人多く賣人側極度に警戒してゐる模樣である、尙丸糯も產金値上げに刺戟され內地市場二十錢高を報じ正市の五月二十日限は十一圓〇八錢と前日安值より二十八錢方反騰した

東京市中 金地金相場

【東京六日發本社特電】政府の金買上げ値段引上げに伴ひ東京金地金問屋筋は五日夕東京市中金相場を買一匁十三圓五十錢（二圓値上）賣十三圓八十錢（七十錢上げ）と改訂したが之以上騰貴せず賣買値とも保合を示した

鑛業株躍騰

金買上價格の大幅引上て

【東京六日發】昨日政府發表の日銀金買上價格大幅の引上げを好感し氣配強調を唱へた株式市場は今朝立會へば一齊に强硬を辿り殊に鑛業株の値上りが注目を惹いた、昨引値の比較左の如し

東京株式短期

	前場寄附	比較
東新	一三二、〇	一、七高
大新	一七五	一、〇高
日鑛新	四、九	五、〇高
日魯	七、〇	三、三高
三菱	二六、五	一、三高

尙大阪市場の日鑛は百四圓六十錢で五圓方の暴騰を示してゐる

四月中の 各社移出糖

…高雄港調…

各製糖會社の調査による四月中の內地移出糖實績は二百七十九萬九千三百四十九擔にして當初豫想三百二十萬九百擔に比し四十萬千五百餘擔の減少を示してゐるが內譯は次の如し

	擔
臺灣	八五九、七五四
大日本	六一三、一八七
明治	五五七、〇一〇
鹽水港	四二五、五七三
帝國	一六六、六二九
新興	一二九、五三九
昭和	一〇七、八〇八
臺東	一三、〇二四
源成	一六、八〇五
合計	二、七九九、三四九

尙十一月以降各製糖會社別移出は次の通りである

	擔
臺灣	三、三九八、五四三
大日本	二、八八四、五七二
明治	二、七六三、八四〇
鹽水港	一、五二八、九九二
帝國	七九一、五八二
新興	一四九、七八四
昭和	四三六、四五八
臺東	六八、八五三
源成	六二、六五〇
合計	一二、〇八五、二七六

蓬萊米が 一番うまい

蓬萊米と云へば今でも食味は惡いと考へられてゐるが五日臺北帝大農學部磯博士の研究室で全國各地的試食米の試食をして投票で採點したところ蓬萊米の得點最も多く蓬萊米の食味が一番いいといふ折紙をつけられた

春茶氣配は强調 茶館は待機の姿勢

【臺灣茶共同販賣所調べ】本年の茶期漸く其の季節に入り最近市場は新茶の香り馥郁として日に日に出廻り漸增の姿であるが未だ市場では春茶出盛期に達せず愈々殷盛を極むるは後一週間の後であらうと觀られて居る、本年は四月中降雨多く氣溫降下して茶芽の發育を阻害した爲め摘採は例年に比し一週間以上も遲れたが四月下旬に至り天候回復と共に茶の芽は全國一齊に發芽伸長したので茶摘が其の女生業か一齊に製茶工場に殺到して製造が間に合はぬ位の盛況を呈し今や產地は活氣横溢して各工場は轉手古舞の光景を呈して居る、斯て其の茶が又市場に殺到して來るのが後一週間位で取引の本格的開始は夫れからであるが最近の市況を見るに、包種茶は每年春茶取引の魁として暹羅方面に輸出する滿洲茶館の買付けが大體一段落を告げ次は爪哇及び滿洲輸出の包種茶館が腕に縒りを掛けて開業準備中であるが之れは加香用料花の出廻りが五月下旬以降であるから粗製茶の取引も其の時期にならねば本調子の油が乘らぬ從て茶館では目下待機の姿勢で形勢觀望中の形である、烏龍茶は洋行館が未だ一軒も開業しないから再製茶館側でも目下閉店準備中で取引は未だ始まつて居らぬ結局例年の例に依り烏龍茶は六月に入らねば商機は熟さぬであらうと豫想されて居る、紅茶は昨年同期の春茶景氣に比較して頗る好況を呈して居るが目下の所取引は產地で思的の豫約賣買に過ぎず市場では輸出洋館が未だ買付けを開始せぬから本格的の商狀に至つて居ないが今後出廻り漸增と共に相當活況を呈するであらうと觀測されて居る相場は商況以上の如く未だ取引本調子の場面に至らぬ爲め公正なる標準相場が建たぬが氣配は極して强調で現在では產地相場が煽り立てて居る模樣である、六日現在の市場の相場は左の通りである

大稻埕茶況

品名	大栗烏龍種（圓）	青心種（圓）
△粗製包種茶		
極上茶	四五·〇〇	四〇·〇〇
上茶	三三·〇〇	三三·〇〇
中茶	二六·〇〇	二六·〇〇
下茶	二一·〇〇	二一·〇〇
△粗製紅茶		
上茶	三六·〇〇	三九·〇〇
中茶	三三·〇〇	三〇·〇〇
下茶	二八·〇〇	二五·〇〇

商工取引案內

臺北商工會扱

【買入希望】古麻袋（鹿兒島市）、落穀、製火鉢の灰（大阪市）、座褥（金澤市）、碍子（福岡縣）

【賣込希望】金庫、消防ポンプ、消火器（鹿兒島市）高級豆菓子、亞肝葉ガラナ（大阪市）、食料品包裝用薄板（福岡縣）、各種ブラシ、ホーキ、和洋家具（福岡市）、各種絹織（大阪市）、絲物、組紐（大阪市）、濃硫酸、硝酸、コールタール、クレオソート油、ピツチ、粗ナフタリン（大垣市）、ロープ、タワシ、其他荒物雜貨（大阪市）、漢藥（滿洲國）、脚氣新藥（名古屋市）、防水材料、ペーマーシール（大阪市）、建築用海草（函館市）、福州毛織物（名古屋市）、人絹加工品（福井市）、陶器（大津市）、アサヒ硝子（久留米市）、梨子（新潟市）、各種青果（福島市）、甘納豆類（福岡縣）、各種食料品、東京市、高粱數（滿洲國）、穿三味線（大阪市）、石綿煙突（大阪市）

【調査依賴】人造絹糸製造會社（東京）、雜貨商（岐阜縣、東京市）、家具、雜物、表具材料商（和歌山市）、百貨店（東京市）、商工人名錄（富山縣、唐津市）

【代理店希望】自動配合混合機、自動袋詰依詰撥詰機、自動混合機、自動秤錢裝置の貯藏器（東京市）

【型錄及見本】各種鑛物型錄（名古屋市）、乾電池用スプリング（東京市）、唐辛子入鑛鹽詰（朝鮮）、パチンコ其他遊技機（東京市）

簡保積立金の 十一年度貸付金

臺灣遞信部よりの 申達四百卅二萬圓

簡易保險郵便年金積立金昭和十一年度第一回貸付けは來る六月上旬決定される筈で遞信省に於ける內定委員會に於て遞信部より貸付けを申達したる地方團體關係のものは合計百十七件金額四百卅二萬八千七百圓である、之が果して申達通りに可決されるや否やは豫斷し難きところであるが今回の申達件數百十七は十年度に於ける四回の合計件數九十六件を凌駕するもので小公學校、小賣市場、道路關係等の要求が多く、一面から見て遞信の事業熱、建設熱の活潑さをうかがひ得るものと云へやう

壓搾終了工場

臺灣製糖東港工場は五日午後六時三崁店工場は同日同時、帝國製糖新竹工場は同日午後零時何れも本期の製糖作業を終了した、また大日本製糖大林工場は五日午後六時壓搾作業を終了した、本期の實數と製糖開始當初及び三月末の豫想との比較增減を示せば左の如くである（△印は比較減）

工場		產糖（擔）	步留（%）
東港	實數	二三〇、〇〇〇	一二、九九
	當初	△四七、八六九	△〇、九八
	三月	△一、六六八	〇、〇三
三崁店	實數	二九四、三〇五	一三、六一
	當初	△二五、三五四	△〇、三九
	三月	△五、三三一	〇、〇三
新竹	實數	一三三、〇五五	一二、二六
	當初	△七、六五五	△〇、三三
	三月	△五、九六五	〇、三三
大林	實數	五三七、八一〇、七五〇斤	
	當初	△五一、三六六、五六〇	
	三月	△三、六五九、九九〇	

蓬萊强氣配

【神戶六日發本社特電】蓬萊米は新値に强進して居るので到着米は自然强く六、七圓、二十一圓廿八錢から二十二圓[illegible]

バナナも高い

【神戶六日發本社特電】阪神バナナ市況は其後漸く出廻り增加に連れ新高步調にあるがそれでも最高九圓最低五圓餘平均七圓前後となつてをり例年に比し遙に好調裡にある

商況（六日）

臺中米價（六日）

蓬萊米一〇圓九〇錢、丸糯一二圓九五錢（臺中精米）

島內米肥

臺米現物相場

北部二期蓬萊米 二〇、九八

高雄在庫米

（六日現在）

中部二期蓬萊米	二〇、九〇〇
南部二期蓬萊米	一〇、八八〇
北部二期丸糯米	一八、二三〇
中部二期丸糯米	二、一三二
南部二期丸糯米	一〇〇

基隆在庫米

二期蓬萊白米	一六、一六二
二期蓬萊玄米	二、二五八
二期丸糯白米	四七〇
二期在來白米	一、四二二

正米市況後場

[illegible]

島內肥料相場

大豆油粕	二圓〇五錢
滿安	二圓一〇錢
內地硫安	二圓九〇錢
過燐酸（七噸五入一五%）	一圓〇五錢
同（七噸五入一九%）	一圓一七錢
硫酸加里四八%	三圓〇〇錢

期米

堂島兩建控除倶合

[illegible]

堂島前場先限主なる手筋

賣方 田中眞（田中龍）東京筋（廣瀨）朝鮮筋 潮先 田中金（利喰）
買方 海堀 海堀地場（上橋岡米）株式筋（福田、廣島）

堂島前場先限兩建控除主なる手振

賣方 田中龍一、二〇〇田中金一、〇〇〇横山七〇〇潮先、今村、北川六〇〇小河五〇〇
買方 海堀三、〇〇〇福田清一、〇〇〇岡米九〇〇上橋八〇〇木村五〇〇

株式

大阪短期後場

[illegible]

大阪長期後場

[illegible]

東京短期後場

[illegible]

東京株況前場

【東京六日發】金買上値引上げが案外早く實現されたので前日來買氣含みであつた產金株の人氣を倂然刺戟し日魯、日鑛、三菱鑛業等何れも人氣好轉し何れも引締りを見せ合となつて百三十二圓臺の高値に進んだ、長期新鐘株では鐘紡七十錢高新鐘一圓二十錢高帝人九十錢高日糖一圓二十錢高日產の日立二圓高が目立ち日鑛は增收見越に買氣を集め舊五圓六十錢高新四圓三十二圓丁度と一圓七十錢高に寄附き三十錢と强調に引けその他も一齊見直し日產は七十二圓臺へ上放れ日鐘新三菱鑛等三圓內外高騰した

絲況

大阪棉絲

	寄	引
五月限	一九六、一〇	一九六、二〇
十一月限	一九五、〇〇	一九四、二〇

大阪棉花

五月限	大四、三三	大四、三三

大阪人絹

五月限	大四、〇〇	大三、三〇

橫濱生絲

十月限	七二七、〇〇	七二八、〇〇

砂糖

大阪清算

[illegible]

穀肥

神戶豆粕

[illegible]

大連特產前場

[illegible]

【大連六日發本社特電】[illegible]

爲替

臺銀建値

倫敦	一志二片三二分一
紐育	二九弗
佛	四四二法
[illegible]	二〇一圓四分三

入れたのと船積手當一巡し河豆が出廻り初めたのを眺め買方の買疲れに各品共低落目立つた、大豆は現物邪商買戾筋買物相當出たが奧地と邪商買に安く定期は華商賣方の買戾しが出たが邪商と滿商思惑筋の賣に寄附から安くアト一段と軟落したが引際邪商の利喰買に見直し豆粕は主に滿商思惑筋の手仕舞賣あり邪商は小口買つたが大豆安に與落し引際稍々下支へ豆油は賣物少く大豆安に軟調であつた

名聲益々高し！

淋疾の本格的治療法

慢性と再發症に就て

慢性淋疾とは

淋疾は感染後、約一、二ケ月を經過すれば既に慢性症に移行したのである。而して、それより以後の療法は頗る困難とされてゐる。

（註に曰、慢性症狀は大體に於て變化なく、朝、尿道口が濕るか、或は日中、少量の分泌液あり、尿中に淋糸あるも、患者の苦痛は比較的少なく、一見經過良好の感がある）

この慢性淋菌は尿道內の粘膜表面にあるにあらずして、實は尿道粘膜の細胞組織下を蠶食しつゝ潜在してゐる。

不徹底なる治療法

しかるに從來の治療法は、この慢性淋菌に對しても、內服藥を用ひて尿と共に尿道を通過させるか、或は洗滌、注入等にて銀劑溶液を尿道內に注入、塗布する方法が最も多い。

（註に曰、內服藥を服用し尿と共に尿道を通過させるも、其の作用は尿道粘膜の表面を一時的に濡濕するに過ぎない。又洗滌、注入藥を尿道內へ注入するも、內容が水溶液のために尿道彈力にて直ちに尿道外へ流出し、其の作用は僅か數分であり、從つて其の効力は頗る遲々として進まない）

慢性患者は不安なり

斯くの如き治療法にては、尿道粘膜表面の淋菌には作用するが、尿道粘膜深部に潜在する淋菌は容易に死滅することなく、ために慢性淋疾の治療期間は甚だ長日月にわたり、短きも半年、長きは數年、十數年に達し、患者は氣候の變り目、或は不攝生の都度、忽ち再發の憂き目に惱まされ常に耐え難き苦痛と不安を感じつゝある。

こゝに着眼し多年にわたり各專門家に依囑し、苦心研究の結果、創製したのが日、英、米、佛、專賣特許、ウラルゴールである。

ウラルゴールの本質

ウラルゴールとは殺菌力强大なる特殊の銀劑と粘膜深達性に富む色素劑とを、獨特の方法により化學的に結合して粉末とし、この粉末は直ちに溶解する薄き皮の細き管中に入れてある。

此の管を尿道へ入れると、管は忽ち溶解し、內容の粉末は、尿道彈力によつて尿道粘膜の微細なる部分にまで平等に分布密着し、其のまゝ、徐々に溶解浸潤しつゝ、僅か一本にて數時間の長きにわたり尿道內にて殺菌深達作用を持續し、つひに粘膜表面の淋菌は勿論、尿道粘膜側管及び深部の慢性淋菌まで之を殺菌するのである。

驚くべき成績

故に、從來の治療法にては殆んど全治する見込なき慢性患者に對し、ウラルゴールを二、三十本使用して、忽ち快心の結果を得たる實例は、すべての實驗者が異口同音に感嘆する所にて、ウラルゴールが淋疾療法上に於ける新貢獻なりとして、嘖々たる名聲あるは實に當然である。

獨特の効力と其の治療方針

▼普通の慢性症には最初に短管十本入一箱、次ぎに中管十本入一箱を使用すべし。
▼惡性か、或は數年、十數年にわたる慢性固疾症は短管、中管の次ぎに長管十本入を使用して治療し、再發を防止すべし。
▼不攝生、或は時候の變化にて、再發したる患者に對しては、先づ短管、次ぎに中管を使用すべし。
▼感染早々は短管十本入を使用すべし。
▼豫防用としてウラルゴールを應用する場合は其の翌日にても短管一本を使用すれば、よく豫防の目的を達し、感染の不安去る。

（註に曰、事後、廿四時間以內なれば尿道口より入りたる淋菌は短管一本にて死滅す。故に從來の豫防法と異なり其の翌日に使用して可なる點が實際問題として非常に便利なり）

使用法は頗る簡單にして安全

ウラルゴールを尿道へ入れるには、添附のクリームを尿道へ入れ、次ぎに管を尿道へ入れゝば、何等の不安も、手數もなく、しかも長時間の作用中も無刺戟にして副作用なく、且つ內容が粉末なれば、洗滌、注入等の如き水壓力全然なく、從つて淋菌を後部へ移送し、餘病を併發する危險がない。之等の諸點はウラルゴールの獨特の効力と併せ、大いに苦心完成したものである。

日英米佛 專賣特許 ウラルゴール

ウラルゴール一本の殺菌時間は數十回の洗滌注入に優る。未實驗者は即時、之を使用して快心の結果を得られよ！

ウラルゴールの種類と價格

短管三本入（豫防用）	スポイト クリーム カバー付	〇円七五
同 十本入（初發及男子慢性及び豫防用品 女子慢性用、子宮用）	同	二円〇〇
中管十本入（男子慢性及再發用 女子慢性及慢性用）	同	二円五〇
長管十本入（男子慢性固疾用）	同	三円〇〇

（外に大量入、病院用あり）

治療用としては一日一本或は二本使用の事
豫防用としては廿四時間以內に一本使用の事

類似名あり、ウラルゴールの短管、又は中管、或は長管と必ず御指定を乞ふ。各地の藥店及びデパート藥品部にあり。若し品切れの時は直接發賣元へ御註文あれば、代金引換其他便宜の方法にて直ちに送附す。（前金註文は送料不要、郵券代用にても可）

發賣元 東京市日本橋區本町三ノ一 藥種貿易商 友田合資會社
電話日本橋（二四）七一八〇 七一八一 七四八九 七四五七
振替口座・東京・一九三八
（實驗各博士の說明書進呈）

街に散る花 (140)

竹田敏彦作　寺本忠雄畫

嵐の牡丹（六）

小婢が、お銚子と前菜をおいて出て行つた。

「さあ、どう？」

河本は、もう盃を空けからして勧つてみた。芙蓉里は持たされた盃に、默つて酒をうけた。

「さあ、お飲み」

ぐつと干すと、胸まで浸む熱い刺戟が、忽ち、ふはりと生暖かく全身にひろがつてきた。

「あなたは？」

「お酌を頼みますかね」

河本は眼界に顔をよせて、芙蓉里の酌をうけたが、すぐ新しい盃をさして、頻に酒で芙蓉里を攻めた。盃の重なることに芙蓉里の心は恍惚に解けて、押さへ押さへた感情の、血は堰き止めようもなく狂ほしく燃えた。

が、暫らくして、もう安心しきつた河本が、ちよつと座を外してはばかりへ立つた後だ。醉つた間なく寂しつける脈動のやうな寂気が

ら、暫時解放された芙蓉里の心中に、突然白々しい反省が湧き起つた。

ふとした弾みか、芙蓉里の心に拓植のことを思ひ出させたのだ。

（人もあらうに——）

途端に、芙蓉里の眼前に、醜悪りした河本の顔が、猥らな獣のやうに描かれた。

「拓植さん！」

芙蓉里は、燃えさした感情を、急に淨化させるやうに呟いてみた。危く豚に真珠を與へようとしてゐた、愚かな自分を顧みてひやりとした。十數年、他人の手には觸れさせなかつた大事な貞操、それはあの青年に與へようと、今朝初めて心の小筥から出してきたのだ。

（畜生！色魔！あんな豚に汚されてなるものか！）

芙蓉里は、拓植の影を追ふやうに、醉ひ痴れた醜貌を顧慮として起ことた。

「おや、何處へ行きます」

河本が、襖の外から覗ふやうに入つてきて、いきなり芙蓉里の手をすくめた。

「いや、わたし歸るわ」

「馬、馬鹿な！」

醉いた聲が錯ちうるを走つた。

「あら、いやー」

芙蓉里は、懸命の力で跳ね、危く河本の腕から抜け出ると、廊下へ飛び出した。

「大、大変さん！」

河本は、何も執こく、後ろから抱きしめた。

「放して頂戴」

芙蓉里は、河本の片腕をとつてぎゆつと強く急所を押した。

「あ、痛い」

たぢろぐ間に、廊下を駆け抜けて玄關へ出ると、

「私の靴！」

帳場へ叫んだ。

「あら……お歸りですの」

駆けつけた女中に靴を出させて、戸外へ出た。

生暖い春の夜風が、逆上つた頬をむつと撫ぜた。芙蓉里はまだ惡夢の中で喘ぐやうに、薄暗い街をよろく歩いてゐた。

「何うです、まゐりませうか」

大通りの角で、呼びかけるタクシーに、

「千駄ヶ谷まで——」

命じて乗つたが、話相手もないさびしさに、芙蓉里は、惑入るやうな寂しさに襲はれた。一度堰を切つた狂ほしい情熱の血は、もう全身に氾濫してやまなかつた。

（拓植さん！私の拓植さん！可愛い可愛い……）

芙蓉里の脳裡に悄然として、車内燈の薄明の中に、夢のやうな美しい幻影を躍らせてゐた。

ラヂオ

午前の部

【六・〇〇】朝の挨拶、ラヂオ體操 今日の番組のお知らせ―臺北 今日のお天氣のお知らせ―臺北觀測所發表

【七・三〇】全國氣象通報（東京）

【八・〇〇】衛生メモ（東京）

【九・三〇】家庭百科問答（臺北）富士額についた青インキの汚點を家庭で出來るセルの洗濯法、三十五歳の女性紡絲網になやむ

【一〇・一〇】家庭料理獻立 臺北女子高等學校生徒

午後の部

【一一・〇〇】日用品小賣値段（各局）せ豆腐うすあんかけ△蛤と葱のぬた△ワイン・ゼリー

【一二・〇〇】プログラム發表（各局）午後の

【一二・五五】講演 正米 相場と内地取引相場（臺北）

【一二・五九】正午の時報、氣象通報（臺北觀測所發表）

【〇・〇〇】番組變更時間 ニュース

【〇・〇〇】放送局編輯ニュース（レコード）演奏物語 花嫁御料理 里見義郎△歌舞曲 一、瞼の母八（水久保作詞、山野方作作曲）分山田和香 二、小笠小唄（高橋掬太郎作詞、南良介作曲）獅井まさる

【〇・五〇】經濟市況に關いて、內臺定期航路入港時刻及臺灣列車時刻のお知らせ

【一・四〇】全國氣象通報（東京）

【五・〇〇】子供の時間（大阪）音樂劇「胡桃割り」學供のテキスト第六十四頁、大阪放送兒童研究會

【五・二〇】コドモの新聞（東京）

【五・二五】英語講座 第十四課（臺北）片岡治

【五・五五】カレント・トピックス（東京）

夜間の部

【六・〇〇】子供の時間（臺北）管絃樂…ホソダ・オーケストラ 一、行進曲「少年」（ザメニック作曲）二、國舞曲「ナウの謎」（ヴァノ・ヴイッチ作曲）三、歌劇「バグダツトの太守」序曲（ボアルデユーワ作曲）四、行進曲「學校生活」（ジョンソン作曲）

【六・三〇】講演（東京）ナチスの國民教育に就て 海軍造兵中將工學博士伍堂卓雄

【七・〇〇】義太夫（大阪）心中天網島（川庄の段）文樂座―竹本津大夫、三味線鶴澤綱造

【七・四五】うた澤（東京）唄 哥澤寅佐久、三味線哥澤寅佐欠

【八・〇〇】講談（東京）大岡政談「身替り智」小金井蘆洲

【八・三〇】時報（東京）

【八・三二】マンドリン合奏（臺北）ステルラ・ドーロ四重奏團 一、國舞曲「春の微笑」（ビッテリー作曲）二、セレナータ「高原の一夜」（セルラフチ作曲）三、タンゴ「アルゼンチンを想ひて」（マルチ作曲）四、スペインの狂想曲・サルベツチイ作曲

【八・五五】ジャズ・ソング（臺北）獨唱…吳成家、同伴奏 樂團ホソダ・ジャズ・バンド 一、マドロスの戀（ハイマン作曲、若葉作詞）ブラツク編曲 二、ダーダネラ（入江靜江編曲）三、愛すればこそ（西條八十作詞、古關裕而作曲）四、ロシア娘（島田嘉世詞、鈴木哲夫作曲）五、メリー・ウイドウ（レハール作曲）六、戀よ我にかへれ（林鎭一編曲）

【九・二〇】ラヂオ小説（臺北）みどり 石門捕物帖―有明龍雄、松野

【九・五五】氣象通報（臺北觀測所發表）放送局編輯ニュース、新聞社提供ニュース（各局）公示事項（各局）明日のプログラム發表（各局）

雜誌紹介

▲改造（第二回十二題）最近歐米の思想と經濟經營、東京、小林行昌、二十六市件に對する日本外交、中…ペリツク、中…鏡…等を收めて、定價四十錢、東京市日本橋區通一丁目

▲社會事業の友（五月號）特輯號として「子供の日」「震災一周年紀念」に關する記事を集めてゐる、乳幼兒愛護週間の特殊性（王野代治郎）小兒保健相談所の增設と利用者の增加を望む（酒井文二）本島婦人に於ける育兒問題を語る座談會、臺灣に於ける乳幼兒死亡率の趨勢（倉田長宗）幼兒愛護週間と端午の節句（西岡英夫）其の他（定價二十錢）臺灣總督府社會課內臺灣社會事業協會

▲日本漁業（四月號）人絹織物の出來る迄（町田浩二）竹筏は如何なる行路を選ぶべきか（竹井侯郎）新しいドライクリーニングの話、其の他 定價十五錢 東京市世田谷區若林町四六大共社

邦樂五月新譜

コロムビアもの

發賣毎に大好評の名人吉住小三郎氏の長唄、今月は「吾妻八景」全三枚が出てゐる。優雅艶麗の曲を、今更言を俟たぬ名演奏に依つて近世義太夫の神と言はれた不世出の名人團平の「壺坂寺」が各二枚發賣された。義太夫愛好家ならずとも邦樂の記念レコードとして必聽の價値がある。ベルトラメリ能子のマスネーの有名な「悲歌」と、ユーア曲「庭の千草」は何れも親しみ深いもの、女史の藝術的旋律が溢れてゐる

▲思想と經濟（五月號）經濟新聞と皇室問題（谷口吉彦）現代我が國の小作立法問題、農村經濟（稻村隆一）支那に於ける土地制度と其の對策、正、支那問題と農村問題（田邊勝英夫）特輯として現下の時局と農村經營、大日本主義（吉田春吉）其の他

▲舊山（五月號）なつかしき（井上吉石）石段の鈔（日田宏勝）はつまうで（杉田幻山）冬より春へ（小笠原勝州）心の姬（阿部壽）松鶴原集に就て（池田英男）等其他（定價四十錢）

▲青年太陽（五月號）貧富両武心…（定價二十五錢）東京市目黑區碑文谷二ノ二〇七共社

▲オデンズ（五月號）…（定價二十錢）東京市京橋區銀座六ノ二海洋ビル共社

▲日本婦人（五月號）…（定價十錢）東京市赤坂區表町三ノ二四日本青年文化協會

▲同仁（五月號）史に見る中國の時疫（桃谷治）中國醫の影劉發育者への諸願（西川義雄）祭陷局の由來（西島芳太郎）其の他（定價三十錢）東京市赤坂區青山南町六ノ二二東亞ミツ會

嘉なかだち

求職一件 一同 壹圓貳拾錢
其他 一同 壹圓七拾錢
匿名 倍額

女ボーイ 男學十六七歳より二十前 年齡十四歳まで限度 キメ
店員入用 數名 内地人二十二三歳以上 青山洋服店
女中入用 年齢十八歳位 内地人にして上品の方 名前と奉公先 記入
看護婦 入用 試驗免狀を有する者 大清醫院 電四六四八番
カタツムリ 買ます 臺北錦町 長谷川
金融 …

今年もイマヅ 蠅取粉を！

衛生大掃除には 家庭害虫驅除ミ惡疫豫防の爲 必ず イマヅ 蛹取粉を 芳香油を！

害虫なら何でも わけなく全滅

今津佛國理學博士 發明

専賣特許 イマヅ蠅取粉 人畜無害

福富懸り賞中 詳細は商品に添附

南京虫用（赤箱）イマヅ蠅取粉 別にあり

液体殺虫剤とはキ、メ段違ひ！ 兵隊さんもイマヅ

滿洲駐屯軍では、これまで液体殺虫劑も一部使つて居られたが、キ、メに弱いので今年からは液体より斷然よく効く、イマヅ蠅取粉だけを使はれます。滿洲に居る兵隊さんが、蠅や南京虫の襲來にイマヅで防ぎ安心して御國の為に盡されてゐるます。慰問袋にぜひイマヅ一罐をお入れ下さい。

【全國藥店に有】

大阪市・大仁本町 製造 今津化學研究所

花柳病 豫防薬 レーロー

寶特許 デーブス入 滲みず痛まず・安全に豫防（男女兼用）（一個入参拾錢）

製造元・合資會社東京藥理社 ◎發賣元・東京兩國ミツワ石鹸本舗 丸見屋商店・鶴見部

腹痛・下痢に ダイモール

（說明書贈呈）東京日本橋本町 株式會社日本巳吉商店

昔も 今も

効能で賣れる 七ふく ひゑぐすり

効能 逆上を引下げ便通をよくし梅毒其他諸毒を下す

定價 一週分廿五錢 二週分二十錢 一週分五十錢 五週分二圓 ▲送料十錢海外四十二錢

大阪高津表門筋 本家 七ふくや伊藤長兵衛

振替大阪九七三・電南二七九

コドモの オイン

服めば服む程婦人を美しく丈夫にする 補血調經 産前産后の最良藥 人蔘實母散

京城 朝鮮製藥合資會社

味の素あり 不味い物なし

食事がまづくちや 體が出來ん。

美味しく喰べて 元氣で行かうぜ。

味の素（登錄商標）

宮內省御用達・味の素本舖・株式會社・鈴木商店

劉清雲氏の土地に 收用規則を適用
安保辯護士の調停を 內海知事が一蹴

【臺中電話】新竹州在郷軍敷地買收に對し地價の不備から讓渡を拒否してゐる臺南の劉清雲氏所有の八千坪（價格一萬五千圓）に對しては既報の如く土地收用規則を適用する事に當局の態度決定し其成り行きは各方面から注目されてゐるが六日午前九時臺北の安保辯護士は內海知事を公邸に訪問し約二時間餘に亙り右土地問題の圓滿解決方に關し懇談をとげ同氏より安保氏として
一、當局側は地價の原則により再査定を行ひ買收價格を考慮されては如何
一、土地收用規則を適用する前に州當局と劉氏との直接交渉を打切り而交通局鐵道部に問題を移管しては如何
の二案を提出し州當局に考慮を求めたが州當局としては既に買收した田園の他の地主達との振合もあり今となつては絶對に再考慮の餘地なく既定方針を以て解決に當る旨明答したので安保氏も更に再考慮をうながして辭去し遂に決裂した模様である右に關し旅館に安保氏を訪へば次の如く語る
劉氏は國家的事業に對し相當の犧牲を考慮してゐると思ふが市當局が買收した坪當り平均價格七圓八十錢に比較し同氏の分は坪當り平均三圓十八錢となつてゐるので其値開きに不滿を持つてゐるだらう圓滿解決案として二案を提示したが一蹴された今後の問題に關しては多く語り度くないが今夜劉氏と會見し意見をきいた上折角調停に乘出したのだから州當局と鐵道部當局の關係を考慮した打開策を研究して見度い土地收用規則適用となれば劉氏は問題を法廷に持出すと思はれるが出來得ればそこまで行かず解決し度い自分としては裁判沙汰となれば他に適當な同業者もあるから手を引き度いと思ふ

鵞鑾鼻の近海に 珍しく黒鮪が洄游
四萬二千餘圓を漁獲

【高雄電話】高雄州水產課の調査によれば鵞鑾鼻近海において昨年來稀らしくも內地漁場と同様に黒鮪が盛に漁獲され本島漁業界を賑かしたが本年も四月中に八百六十五尾價格二萬二百七十五圓を漁獲し更に五月に入りて三百六十二尾時價一萬二千餘圓の大漁あつたので高雄港を根據とする鮪延繩船を狂喜せしめてゐる、元來黒鮪は宮崎縣以北に棲息してゐるものと考へられてゐたが本島南端の漁場にてとれ出したのに對し寒流が南下して本島南端まで接近したによるものではないかと見られてゐるが右に關し顧口水產技師は語る
數年前まで黒鮪は宮崎縣以北に棲息するものと考へられてゐたがその後沖繩縣水產試驗船の調査により沖繩附近にも棲息してゐる事が判明したので寒流が高雄近海に接近したから取れるものと判斷する譯には行かない、寧ろ黒鮪は普通の鮪よりも海中深く洄游してゐるので從來のやうな延繩漁具ではとれなかつたのが昨年頃よりこの點に氣がついて繩を深く海中に沈置する事が考へ出されたので漁獲が多くなつたものと思はれる若し寒流に乘つて內地から南下して來るならば取れる時期が內地とは非常に遅れねばならない然るに殆んど內地と同時期にとれるのであるから自分としては寒流に乘つて來るのではなく高雄近海に棲息してゐるものと考へる

能高越沿線に 四阿を新設
探勝者の吸引に努む

【花蓮港電話】大タロコ宣傳協會では今迄タツキリ溪流域の施設に主力を注いでゐたが本年夏の登山期には能高越にも探勝者を吸收する計畫が樹てられ近く清水花蓮支廳長の同方面巡視を終へた上全線五六ヶ所に四阿の新設と沿道の樹木の表札設置、坂道には何合目の札を新設する計畫である

大溪信組 近く移轉

大溪信用組合は創立後未だ日も淺いが是迄街役場內で細々と營業中であつたが月地に設置し現今では預金も八萬餘圓、貸金四萬圓で株主配當金も年々六分の好景氣を示し此度農業倉庫經營を行ふ事となり大溪市場橫の大建物を二千餘圓で買收し近日中に移轉する筈で目下內部の模樣替へに多忙を極めて居る

乘客が負傷

五月五日午後十一時臺北市西門町中央タクシーの田中環（二）はタクシー一五七二號に客五名を乘せて北投の鐵林所倶樂部を出發し臺北に向ふ途中北投陸橋の坂路カーブを下る際ハンドルを誤り右側の土手下に轉落し乘客一名は前額部に打撲傷を受けた

基隆職業紹介所で 帽子編講習會

【基隆電話】基隆職業紹介所では市勤勞失業救濟の下に來る二十日より四十日間社會事業會館樓上に於て市內失業者救濟の爲の家內副業として帽子編み講習を行ふ事となり目下希望者募集中であるが十五歲より四十歲迄の女子にして參加希望の者は來る十五日迄に職業紹介所又は町方面、方面委員迄申込まれたいと、講師は［illegible］ずみの熟練者が當る事になつて居り材料も市から提供する事になつて居りこれを機會に今後も引き續き講習を行ひ帽子を基隆の一名產として賣り出すと共に貧困家庭救濟の家內副業として奬める一石二鳥の計畫である

集金を拐帶して 臺灣へ逃避
同行者は目下搜查中

【基隆電話】去る四日基隆入港の瑞穗丸で來臺せる大阪市北區松阪町初野四十吉方店員谷口信雄（二〇）は平野、吳兩刑事が留置とり調べ中のところ彼は昭和十年八月同市松原菓子製造所に勤める中同家の金十圓を持つて逃亡したのを手始めに以來各所に勤めたり友人宅に食客となつてゴロゴロする中に十圓二十圓と金を盗んでは逃げ出し金がなくなると何處かへ轉がりこむと云つた調子でぶらついてゐたが最後にゴム加工場四十吉方につとめる中集金三百九十八圓三十八錢を橫領し臺灣へやつて來たものなる事を自白した、目下大阪に照會中であるが彼は來臺の際一友人を携へてやつて來たとの事で彼だけ警察網にひつかかつたのでその友人の行方についても搜查を行つてゐる

新竹州下の服裝を 國防一色に統一
小公學校兒童にも徹底さす

【新竹電話】新竹州では州下官公衙學校職員生徒兒童の服裝を國防色統一を期し夫々の服裝形式に就き目下研究を進めてゐるが、之等の服地は東京の被服協會より取り寄せ市內商店にて調製さすべく若し需要者多く注文に間に合はぬ場合には臺北の商店に依賴する模樣であるが向今回は男子の國防色化のみであるが追つて女子の服裝にも及ぼすべく研究中の模樣で小公學校兒童に至るまで國防色化するの徹底振りである

青年團講習會開催

都市青年の資質向上を計り併せて青年團經營の實際を研究する爲に臺北市並に臺北市聯合青年團主催で左記の通り青年講習會を開催する
場所 臺北市南門小學校
期日 五月十三日より四日間
科目及講師
都市青年の生くべき道 臺大學生主事 下川履信
國民體操 北一女教諭 阿部賢太郎

基隆の旗魚漁 水揚高減少

【基隆電話】基隆における本年のカジキ漁業も大鑑山が見え突き船は大部分珊瑚漁業に轉向したが一月以來四月までの水揚高は五十四萬六千七百十四斤、價格十一萬五千一百八十六圓で前年同期に比し斤量に於て四萬二百八十二斤價格に於て六千百十九圓減少してゐる、右は本年一月中の天候が惡かつた爲めであるが其の代り五月に入つて相當の水揚げを見つゝあると

臺北獵友會組織

年額一圓會費を原則として改組せる臺北獵友會は組織されたが會の行事としては競技會を開催し非獵期間中にはクレー射擊會を催す外獵犬の交配、讓渡、獵場の設定などを行ふこととなつてゐる入會希望者は至急本町一丁目折田重雄方臺北獵友會事務所宛申込まれたいとのことである

臺中州農會で 競馬場を新設
全島一を目標に 用地買收を交涉中

【臺中電話】臺中における一部の乘馬熱は最近頓に高まりつゝある折柄競馬場施設なきを遺憾とし州農會では直接競馬場を經營し臺中馬事協會に貸與する事に交涉成立したので市近郊某所に百萬坪位の全島一を誇る競馬場を設置すべく目下土地買收交涉を行つてゐるが將來全島の競馬を此處で行はせるべく其施設につき研究中である

布袋で發見された銃器類

白燈臺附近は 遊覽に危險

【基隆電話】基隆外港修築工事が本年から愈々本格的に始められて起工以來一ケ月基隆の一名所であつた白燈臺下の武人推の岩も破壞されて跡形もなくなつた外港防波堤の根元が異人推のグロテスクな岩盤を基礎にされた筈である即ち燈臺からとつた石を積み重ね外側を厚いコンクリートで卷いて燈臺山の根元から長さ百八米高さ十一米の堤防を作り之に五百五十米の防波堤を築き足す譯であるが右堤防と同時に內側を埋たてて外港修築の工場を建設する事になつて居り附近は常にハッパをかけて石を割つてゐるから同方面の遊覽は危險であると

全島肥料檢查會議 新竹市で開催

【新竹電話】新竹肥料檢查所では八日午前八時から公會堂に於て全島肥料檢查會議を開催するが午後は桃園肥料配合所の見學をなす筈

大濁水溪の砂金は 近く採取に着手
辻本氏蘇澳で語る

【蘇澳電話】大濁水溪一帶の大部分約二百萬坪の砂金採收權を得た臺灣產業株式會社では愈々近く採金に着手する運びとなつたがそれに先立ち辻本同社長は吉見支配人及び協議員と共に六日午前中來蘇して蘇澳郡役所に小島郡守を訪ひ準備工事施設に對する諒解を求めた上同日花蓮港に向ひ同地より入山して約一週間の豫定で上流より實地視察を行ふ筈である、辻本社長談
準備施設に着手する前に現地を充分視察する爲めにやつて來ましたが視察が濟めば直ちに準備方法に着手する手筈を備へてゐるが大溪事務所は大濁水溪の釣橋附近に置きその他見張所を五ヶ所に設け私設電話架設等を早急に行つた上遲くとも本月末頃には採取に着手出來る豫定です

便利屋組合を 福州にも組織
會員は百二十名に限定して 輸出の圓滑を計る

【福州特置電話】本年春の繁忙期に際し便利屋業者が盛門に從つて組合を組織すべく寄々協議中であることは再三報道したが四日愈々成立し去る四日午後〇時より春茶公會に於て成立總會及び役員選擧を行ひ同夜は料亭「望月」に於て第一回役員會［illegible］した、同組合は［illegible］の完全を期し事業としては共同設置の施設を目標として居る、組合員は入會の際金二十元を納付する外會費は［illegible］組合の存續期間は二十年［illegible］組合長一名、副組合長若干名、理事［illegible］

［illegible］ないで組合員中より［illegible］になつて居る［illegible］

荷物なら陸上にて競爭に拘らず［illegible］來るけれども福州は［illegible］て競爭通りに納めねばならぬ［illegible］のものにして既に九十二元を［illegible］されては利益どころか却つて損失をしなければならぬからである、第二には安價防止の要望［illegible］

［illegible］組合長 楊元丁、副組合長 小宮戸莊吉、理事 謝萬吉、小宮戸莊吉、劉河昆、陳有福、陳依伙、李秋南、黃瑞連、王永通、李立端、楊元丁、林火炎、陳金某、顧問［illegible］、會計補助 陳［illegible］、會計監督［illegible］

海岸地方原野に 鬼萱を栽培
臺灣興業で新計畫

［illegible］

醜業を嫌つて 女給の家出

【新竹電話】新竹市役所町カフエーダルマ［illegible］

高商職員ハイキング

ハイキングの好季節―臺北高商職員卅餘名は九日の土曜日草山公共浴場から北投行社までハイキングレースを決行する、これは限定された時間內にもつとも早く目的地に到着する徒歩競爭であるが、此のハイキングレースは一時間二十分以內に目的地に到着した場合それぞれ賞品が贈與され［illegible］ハイキング熱の盛んな折からとこの種の試みは非常に興味多く注目されてゐる

カップ爭奪戰

【新竹電話】新竹ゴルフクラブにては十日午前十時より荒木臺銀理事寄贈のカツプ爭奪トーナメントを催すと

農業適地を調査し 新移民村を建設
永住性あるものに分與

【花蓮港電話】東部開發に關する花蓮港廳の土地調査は本月末を以て完了を告げるが調査濟となつた土地五千甲は大部分河川整理竣工の上でなければ新地化の見込み薄くその內一部は現狀の儘で開墾適地であるが之に對して當局では移民百戶內外を招致する意向で明年度豫算に要求する模樣である招致方法はなるべく二移民村內の二男三男を分戶して獨立生計を營ましめ又一部は郡下に在住する內地人農民にして土地を持たず永住性あるものの內より銓衡し新移民村を建設する方針でその候補地として玉里庄長良村及び瑞穗庄のマタアン附近が擧げられてゐる

花蓮港新城で 惣田鰹の大漁
既に三萬尾を漁獲

【花蓮港電話】花蓮港の惣田鰹がやつと調子づいた、去る二日新城スムダルのみで二萬尾を漁獲した外附近漁場も各々一萬尾以上を獲つたのでこの二三日市中にも既が賣出されてゐるが本年は基隆市價百斤四十二圓で昨年に比し八割高である爲め大いに活氣を呈してゐる

鷄泥棒を けふ送局

【中壢電話】既報中壢郡楊梅庄大金山下四五黃阿畑（二〇）は前科二犯［illegible］泥棒で三日午前九時頃同庄山子頂一四三陳賢財方で一羽を竊取せんとして發見されて所持の十株ナイフで陳金松外二名を斬付けて逮捕されたが郡下山司法主任が嚴重取調べ中の所六日終了七日身柄は書類と共に臺北檢察局へ送致すると

市會議員を集め 調査會設置を協議
十一日夜市民館で會合

【臺中電話】臺中市當局では市政各般に亙り市會議員の意見を聽取し今後市政運用上遺憾なきを期する目的で來る十一日午後七時臺中市民館にて市會議員懇談會を開催市政調査會設立につき協議をなす事となつた

畜產調査班 六日出發

【中壢電話】中壢郡畜產組合では臺北州及花蓮港廳から種畜供給及種牛取引調查交渉の爲め畜產調査班を組織し街庄畜產技手一行五名は山口主事引率の下に六日より四日間に亙り臺北官廳蘇澳花蓮港へ出發した

大溪街の 選獎式

新竹州大溪郡大溪街における五月五日の子供の日の優良兒表彰式は午前九時より公會堂に於て擧行されたが入選者左の十名は同郡街長より夫れぞれ表彰された
六ヶ月未滿の優良兒一等 月眉江［illegible］ 出［illegible］ 二等下街黃文［illegible］ 三等上街簡氏月英 四等上街楊宅［illegible］ 一ケ年未滿の優良兒一等下街黃文聰 二等上街呂芳［illegible］ 三等下田子平山辛子 四等十三分簡德旺 五等下街江氏芳禪

種牛六十二頭を 近く買上ぐ
兩種を民間から

【嘉義電話】嘉義郡役所サビキ牧場では州の畜牛增殖事業計畫に基き十二日更に嘉義郡管內民間からカンクレーヂ、シント種牛六十二頭を買上げる事になつてゐるが明年度から市場に多數の畜牛を送り［illegible］北に向つた由であるトンチの爰父［illegible］提出した同畜元某の話る所によれば午後二時三十分新竹驛發列車にて臺北に向つたが臺選までの切符を買つてゐたとの事である原因は醜業を強ひられるのを嫌つての結果らしい

鹽水溪秦平橋の 架橋見事に竣功
きのふ落成式を擧行

【臺南電話】多年地方民待望の的であつた市內中央道路鹽水溪秦平橋の架橋工事はこの程愈々竣功したのでその渡初式を六日午前十一時より同橋詰式場に於て林田知事代理、各部長、古澤市尹、橫山助役、北門、會文、新化、新豐各郡守を始め官民二百餘名參列の下に擧行したが式は先づ臺南神社松本宮司の修祓に始まり川村技師の工事報告と光新豐郡守の式辭林田知事代理の告辭あつて式典を終了後一同市公會堂に會合し正午より祝賀會を開催し盛會裡に午後一時散會

基隆市の 清潔法日割

【基隆電話】基隆市の春季大清潔法は五月十一日から左記日割に依り施行されるが八斗子、深澳坑、大武崙を左期間內に適宜施行されたいと
△十一日濱町、社寮町△十二日真砂町、日新町△十三日田寮町△十四日元町△十五日旭町、義重町△十六日西町△十七日明治町、仙洞各派出所管內

萬和元號は 近く解體

【基隆電話】昨年末支那より購入の目的を以て購入、大阪へ廻航の途次基隆に寄港せんとして港外社寮島外側海岸に坐礁、遂に沈沒せる萬和元號は其の後門司船浮揚業工業の手により解體工事が行はれんとしたが失敗に終り未だに船首を海面につき出したまま港外に醜態をさらしてゐるがこの程谷木海事工業所の手で解體される事となり係員來基、目下準備中で近く天候の定まり次第作業に着手すると、海面上に出た分はアセチリンで燒き切り海面下はダイナマイトで爆破するとの事であるがその成功不成功は兎も角として長い間さらされてゐた邪魔物がなくなる事は基隆の爲に結構な事だと云はれてゐる

泥棒を逮捕した 二名を近く表彰

【中壢電話】既報去る三日中壢郡平鎮庄山子頂一四三陳賢財方附近にて竊盜現行犯黃阿畑を逮捕せんとして犯人の所持せる十株ナイフに突きさされ大々全治一ヶ月以上を要する程の重傷を負うた同郡山子頂一二七陳金松（二〇）同［illegible］陳金樟（二〇）の二名は其の行動實に本島人間稀に見る勇敢にして之が一般犯罪檢擧上自警思想普及上影響する所少からずと認めたので林郡防犯會長はいたく感服同情し見舞金として六日大々金一封を贈呈したが近く州聯合防犯協會長より表彰される筈である

七星郡地主懇談會

臺北州七星郡では五月八日午前九時より郡會議室にて貸借施設に付き地主懇談會を開催する

松永技師來澎

【馬公六日發】佐世保鎮守府建築部松永技師は五日來澎水交社に投宿した

桑重儀一氏の 個人展覽會

目下來臺中の洋畫家桑重儀一氏は十日（日）から十二日まで毎日午前八時から午後五時まで臺北教育會館にて個人展覽會を開催する桑重氏は加州大學美術科を卒業一九二二年渡佛、ジヨンポール・ローランスに師事する事二ヶ年、二三年無鑑查となり昭和八年度の［illegible］新生面を開き現在帝展［illegible］してゐる、今回の個展には滯歐中の入賞作品、帝展出品を初め來臺中の最近作に至る八十餘點を陳列する筈で［illegible］午前八時から午後五時まで九日となつてゐる

今日の船舶

▲出港 △印は貨物船
白山丸 後四時 香港 郵船
盛運丸 後四時 西表 商船
福建丸 未明 高雄 同
長崎丸 前五時 內地 丸一
綏遠丸 前八時 高雄 同
▲入港
白山丸 正午 上海 郵船
吉野丸 後一時 門司 同
▲在港
瑞穗丸 第二岸壁 商船
廣東丸 第一岸壁 同
宮殿丸 第四岸壁 丸一

人事

△永野直氏（臺北刑務所長）五日夕花蓮港着七日歸北の豫定

長男辰夫儀九州帝國大學醫學部在學中ノ處去ル四月二十四日急逝仕候間午略儀御通知ニ代ヘ此段謹告仕候
昭和拾年五月七日
追テ明八日午後四時西本願寺ニ於テ告別式相營申候
臺北市新富町五丁目參拾番地
喪主 荒木シゲ
親戚 大島仁吉
同 藤內登
知人代 阿南宏
友人代 服部幸夫

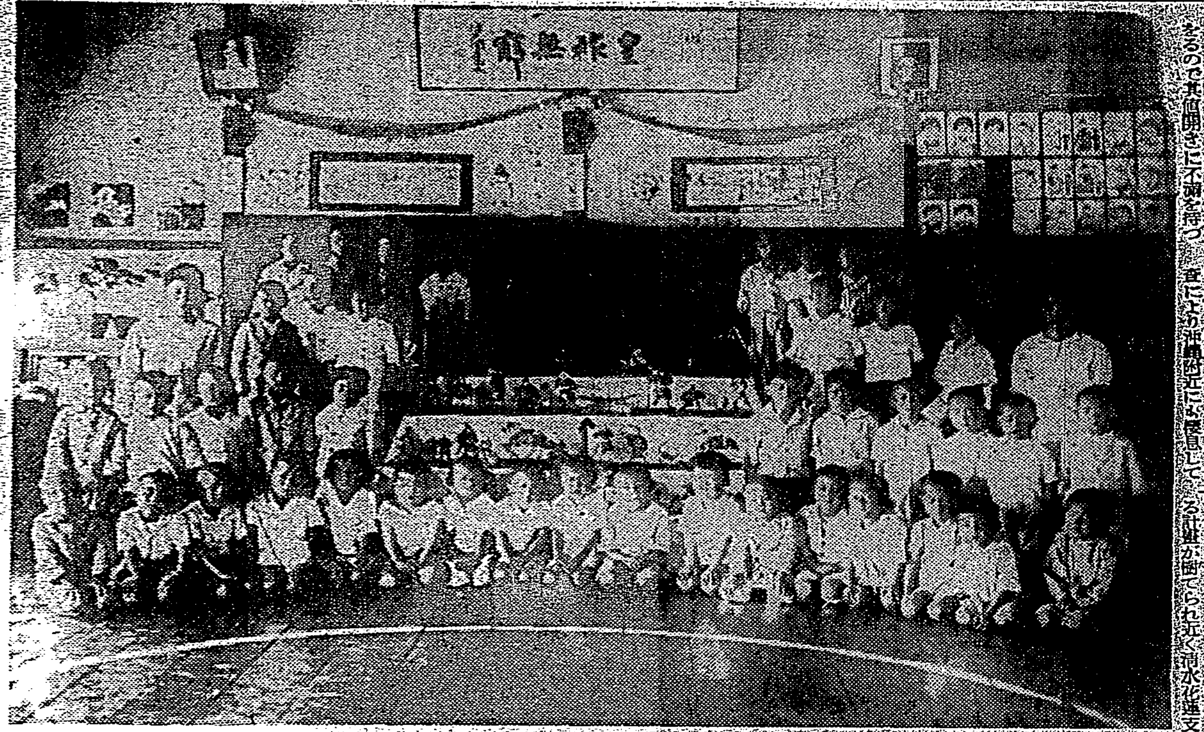

斗六幼稚園のお節句

あちらの櫻

既育の中心を形成するロックフェラー・センター內庭園に美しく咲いた櫻と、花園を逍遙する日本ムスメ

學校教育と視力（一）

日本は世界一の眼鏡國　その原因は果して何か

日本近視豫防協會理事長　葉山英二

最近の、文部省學校衞生課の發表に依ると、我國小學校に於ける近視罹患率は、年々歲々增加し、これを十年前の小學校近視率に對比して見るならば、驚くべし二八%の增加を明示して、心ある識者の眉をひそめしめてゐる。而も、この近視增加の原因を、單に、文化發展の副產物だとか、又は人力を以つて如何ともなし能はぬ遺傳關係に依るものだとか、簡單に解釋し、眼鏡使用を唯一の對策法としてゐるため

我國は、世界一の眼鏡國となつて了つた。そして始めて渡日する外國人をして、日本人の眼鏡だらけなのに驚歎させるといふ變現象を現出してゐる

斯かる現象は、歐米文明國にはその例を見ざるもので、ひとり我國のみに存在する特殊現象として世界の學校衞生研究家や、社會衞生學者達の、注目の的となつてゐるのは、實に日本國民として寒心至極であると思ふ。

そこで、私は、この變現象の起因の唯一の原因、即ち視力異常の發生について、最も深きつながりを持つ學校教育との關係を檢討しながら、いささか意見を述べてみたいと思ふ。

視力異常の種類

視力異常といふのは、讀んで字の如く、視力に異常がある事で、まづ、日本人の平均標準視力一・二（東京帝大石原忍博士）による以下の視力の謂である。而して、この視力異常は大別して

1、屈折的視力異常
2、眼疾的視力異常
3、疾病的視力異常

の三種とする。

屈折的視力異常は、近視、遠視、亂視、乃至は遠視性近視、近視性亂視、遠視性亂視、複性亂視、混合性亂視、不正亂視、斜視、老視等にこれを分け、その原因が遺傳性のものであれば、正確な矯正眼鏡を使用する外ないが、後天的原因によつて發生したものであれば、適當な治療をして、一日も早くその屈折異常を眼から除去しなければならない。

× ×

眼疾的視力異常は、トラホーム、結膜炎、虹彩炎、鞏膜炎、鞏膜カタル、網膜炎、白內障、黑內障、綠內障、その他の眼疾患の爲に視力に異常を招來するもので、主として原因である疾患を治療する事に依つて、恢復するものである。

疾病的視力異常は、脚氣、胃疾患、腸疾患、神經衰弱、ヒステリー、榮養不良、出血、糖尿病、梅毒、結核等が原因して、たまく視力を低下する事があるが、原因であるそれら疾病を除去する事に依つて、視力恢復する事は言ふまでもない。

× ×

眼疾的視力異常や疾病的視力異常に對して、唯單に視力の檢査のみ行ひ、眼鏡を使用する事は非常に危險千萬である。それ故に、視力の檢査といふ事は、慎重に行はねばならない。

入學初期に於ける兒童視力の保護

我國に於ける現今の小學校の檢査は、視力檢査に限つて尋常科四年以上に限られてゐるやうである。これは、何を根據にしたものであるか、根據として不明である。一體吾々人間の視覺神經を知り無視したこの規定が、何等の批判なく、其の學年に至るまで目用されてゐるといふ事は、俗にいふ燈臺下暗してゐる。

それに又視力の異常それ自體が、他の疾患に比し、急激な痛みや、甚だしい不自由がなく、大體に慢性的に來るものであるため、他の疾患より輕視され、無視されてゐるのは事實である。その爲には、視力異常が恐るべき悲劇や、笑へない喜劇の水源地となる事が多い。

東京の某小學校にあつた實話であるが、中田S子といふ九歲になる女兒が、尋常科二學年で落第をした。受持教師の話に依れば、白痴に近い低能兒であるといふ。それに身體檢査で、よく學校も休む。醫師の診斷では榮養不良と貧血と腦疾患であつた。いろく授治したが思はしくないばかりか、症狀が次第に惡化して來た。

その頃東京の一流新聞に、レコードでお馴染の小唄勝太郎が、わけもなく、頭痛、便秘、神經衰弱、不眠症が起り、大事な聲まで餘調して一時はレコード界を退くものと思はれて居たが、眼力研究家である一眼科醫の檢診に依り、複性遠視性亂視である事がわかり、早速正確な矯正眼鏡を選定して常用したら、今までの一切の病狀がガラスの曇りを拭つた如く消失して勝太郎ファンの愁しみを一掃する事が出來た云々。の記事が報道された。

S子の母親はその記事の報道新聞を持つて私を訪れたのである。早速、S子の視力檢査をしたら、兩眼共、裸眼視力が〇・二しかない。而も、この〇・二の裸眼視力も朝の視力で、午後二時頃檢査して見ると〇・一もないのである。朝の視力と午後の視力に著しい相違が出て、午後の視力が惡いのは多く遠視性の視力異常である。

S子の視力も、嚴重檢査の結果、二〇〇二十度の單性遠視性亂視である事が發見された。それで父兄及教師や本人にもよく相談して矯正眼鏡を常用させる事にしたが、今度は優等とまではいかなかつたが、成績中位で進級する事が出來た。のみならず腦疾患は全癒し、貧血と榮養不良も漸次良好になりつゝあつたのである。

× ×

本例及勝太郎の例は、疾病から來た視力異常でなく、視力異常から疾病を招來した實驗例として見逃すべからざる好資料であるが、大體に於て遠視性亂視（單性でも複性でも）の自覺症狀は物に飽き易く、眼が疲れ易く、頭痛やめまひが起り易く、食物に好き嫌ひが多く、便秘症となり、根氣乏しく、榮養不良となり、精力缺乏するものである。S子が白痴扱ひされたのも、無理ない事であらう。

又、天才教家と重寶がられてゐた兒童が、尋常五年の健康檢査で色盲である事がわかり、教師の他意なき一言でひやかし言葉が原因してその兒童の將來に對する思想が一變し、悲つて兒童の暮子が落日的退步を示したといふ例もある。

S子の場合でも、亦天才教家の兒童の場合でも、入學初期に於て、充分の視力の檢査を行つて置けば、兄弟といふ悲劇を、笑ひ事に對する思想の飜變も、恐らく起らずにすんだつたらうと思ふのである。

それはかりではない。正しい、まじめな、そして研究的な兒童の視力檢査は、殊に入學初期にかける視力檢査は、義務教育期間に於ける學校教育のすべてに、どれだけいろく良き資料を提供するか、論より證據、實行してみれば分る事である。

これは何でせう？

何かおもしろい趣向はないか——といふので首をひねつた連中がお化け羊をこしらへて見ようといふので、羊毛の美しい牡羊に、ペリカン（鵜鶘鳥）のくちばしを羊の口にはめ込みました、ざつとこんな工合です。正に水陸兩棲の珍らしいスタイル、扮裝といふものは、實に奇妙にその姿をかへるものではありませんか——

五月の天體

女天星群を囁く　氣候は上々となる

晩春の溫暖ならぬ不連續線の連發に上り行く季の選擧の春も二三寶を奏で過ぎて行つた。來るものは新緑の明美な自然だ。雨は杞に可憐な葉を殘し、眞赤な薔薇も靜くにして散りそめたが、舗道のプラタナス、芭蕉、野花、庭木に初夏の光をうつすらと心地よく感かれるのだ。天地清明の五月——まづこのシーズンの天體と氣象を一巡してみよう

×

天體——五月の天體をまづ仰ぎ見れば太陽は世界の天文學者を極東に集めて、アジヤ人には一生涯一度しか見られない皆既日蝕を來月廿日に暖昧しむべく、しかも近頃、黑點のトピアクを地上に展開すべく、牡羊座の中部から東へ進行、まづその間一日は日出五時十九分日沒六時廿四分で晝間の長さ十三時〇五分夜間の長さ十時五十五分で晝の長さは夜よりザッと二時間十五分長くなつて來た。六日は黃經四五度で立夏、とに角季節はもう初夏の圈內に入つたわけである。中旬牡牛座に入り下旬牡牛座の中央に進する。この月日出沒の方向は眞西から約二三度北に片寄つて六月十九日の「黑い太陽」最中に一寸一休みといつたところであらう

×

五月の月は四月の女性的ベールをスッポリ脫いで一日の正午月齡九・六日此日月の出午後一時五十八分、月の入午前一時五十三分かくて獅子座の東南から乙女座の南へ進み六日午後十一時十分天秤座の南で「取つて喰れる」の滿月となる、さらに蠍座の北を經道座の南へ射手の中央に進んで十四日午後二時十二分山羊座の東北で下弦となり、水瓶、魚、牡羊と通過して二十一日が朔、二十八日の十時近きころで上弦の姿をみせる

×

さて、地球の兄弟四つの惑星は

▲金星——宵に花散り頃妖しき宵の一等の燃花と化して、この星は魚座の東南から牡羊座の方へ午前五時東天に輝く、太陽に接近するので觀測の方は一寸難かしいだらう

▲火星——牡羊座の東から牡牛座の中央へ順行するが、これも太陽に近いので七月までは觀測に不能である

▲木星——蛇遣座の首をゆるりと逆行し次第に出現時間が早くなり上旬は午後十一時、下旬は午後八時東に現はれ觀測にはオーケーである

▲土星——來月下旬まつたく消失するといふ現は非常に淋しくなつて來た。水瓶座の東北部からスピード・コースを辿つて上旬午前三時前下旬午前一時ごろ東天に現はれる

星座——春の陳列眞盛りだ、愛の觀察を五月の星座に思ひ切り楽げよう、乙女座のスピーカーと牛飼座のアルクトゥルスが莊嚴ましく中天に迫つて來たのだ。女天星座の戀きはかくて繰ひろげられる。東に蛇遣、白鳥座が中天を照ひ、北には北斗七星、龍など、つつましやかな散陳ぶりを示してゐる

氣象——最後に天體から見た五月の氣象に觸れて見る。蒙古方面の高氣壓も漸く衰へて空の成樣不連續線も漸くにしてその影をひそめんとする。一方一般の氣候は日射未だ强くなく氣壓の傾斜が穩便でないから低氣壓も發生する事が少なくオホーツク海、カムチャッカ千島方面の海水が暖けて流れて來る寒冷な水も五月頃は未だ出發前にあるから海上に高氣壓も又少なく、常春の長閑さとしては暑からず寒からず極めて上々の天候である。だが五月と言へば風はそうく起るため新聞に所謂風火の季へかけて來るが、この風は全く盲氣流（東高西低型）である。五月に至ると…

初夏に起り易い動脈硬化症

食べ物飲み物の注意

春から夏にかけて起り易い動脈硬化症や腦充血症は、精神的にも肉體的にも活動力を減ずるものですが、適當な養生をすればよく活動を續けることが出來ます

養生としては、身心の休養、適宜な運動、充分な睡眠、便通を整へること、喫煙、飲酒、茶、コーヒーなどを避けること等々、殊々要けられますが、最も大切なのは食養生であります。食物は、一般に、穀類、野菜、海藻、果物、牛乳を主に攝取し、卵や魚を添へ、肉類は少量にします。野菜の中でも纖維の多いガスを發散するものたとへば牛蒡やさつま芋、豆類などはひかへた方がよろしい。わさび、生薑、唐辛子など辛いものもよくありません

×

食量については、過食は危險です、一時に多くとるより少食した方がよろしく一日の中でも々食はないやう注意を要します。美味飽食は禁じ、腦充血を少量宛攝取して規則正しく生活するとよろしいのです

×

蛋白質は一日五六十瓦として、豆腐、牛乳、魚一切れ位で殆んど充分。食鹽は多いと身體內に水分を貯へる作用がありますから少くするのが效果的です、食鹽を制限すると頭痛、呼吸困難など減退することもあります

×

飲料は、酒、茶、コーヒー類は勿論、ガスを含むビール、サイダー、炭酸水などは何れも避けます。水、果汁、番茶、炭酸ガスを含まない硬水などよろしいのですが、一般に、液體の量の多い時には血壓を高めるものです（香川綾子）

重寶合財袋　(2) ソクイの作り方のコツ

物を繼ぎ合はすために、しつかりした糊がほしい時といふ時には昔ながらの方法ですが、いはゆるソクイに優るものは少いやうです。御飯の殘りはどこのお宅でも、必ずとつておくべきもの——その上に、御飯粒をのせ、篦で押しつぶし、ブツくがないまでに、すりつぶします。ねつとりしすぎてかたいのですが、決して湯水を加へてはいけません。湯水を加へたソクイは利きがわるく、普通に文房店で賣つてゐるガラス瓶入りの糊と大差のないものになつてしまひます。相當練つたところで、やわらかい味をつけるには砂糖（どんな砂糖でも宜しい）を加へて練ると、全く使ひよい柔かさとなります。物に依つては、膠以上によく利き、手輕なので、誰にも應用が出來ます。

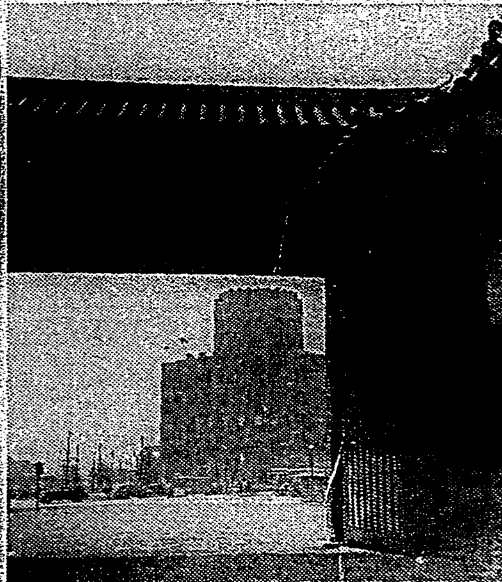

東京風景カメラ行脚（櫻田門より望む一一）

傳染病流行と胃腸の衞生

常日頃から胃腸が弱くて食慾、消化、便通の常態でない人は、之から梅雨へかけての傳染病流行期に、感染の下地を提供する樣なもので危險ですから食物はよく吟味して新鮮で、消化し易い物を適量に攝る事も必要ですが、結局は胃腸の機能その物を强化するのが豫防醫學の根本義であります。

近頃、胃腸虛弱者に對する療法として、胃腸の組織細胞に活力を與へて、食慾、消化便通の調和を圖る効果の優れた「錠劑わかもと」が推奬されるのは要するに右の豫防醫學の理論を活用されたものです。

元氣で遊ぶ兒に忍び寄る結核菌

御母樣方御用心　新入學兒童に特に御注意　始めての集團生活に入る

世界文明各國から「結核ニッポン」の有難からぬ名前を頂くのは國運進展の途上にあるわが國狀に鑑み、まことに殘念なことであります。この

肺結核の九十パーセントは吸入感染で、非常に健康さうに見えて、愉快に遊び廻つてゐる小學兒童も、その四十八パーセントは吸入感染によつて、明らかに保菌者である事實を最近の結核檢査統計が物語つてゐます。

小學兒童八〇七名中、感染せるもの三三五名、その中病氣の症狀を現してゐるもの一四八名の多きに達し、更に中學生一三二七名について檢査の結果、感染せるもの八二二名、罹病しながら苦痛を自覺しないもの八三名といふ悲むべき數字を示し、中學生の感染率は小學兒童に比べて遙に高いのであります。そして、愈々これから社會に出て働かうといふ時に、ばたくと病氣のために斃れるのですが、結局その原因は

子供が人生第一步の集團生活で感染し、成長盛りの中學時代には一時罹患率が下るが、感染率は依然として累進し、やがて實生活に入る樣になつて發病することになるのですから、新入學兒童に平常風邪などに罹り易いやうな腺病質なお子樣を持つお母樣方は、餘程この點に留意される必要があります。

普通の健康な兒童ですと、假令結核菌を吸入しましても、身體の抵抗力のお蔭で發病しないし、また再三の吸入で自然に抵抗力も強まりますが、それでも、何かの機會で身體の榮養が缺乏しますと、その隙に乘じて發病する事になるのです。そこで家庭では積極的に

結核菌に對する抵抗力が出來るやう、お子樣方の健康增進をはからねばなりません。抵抗力を強めるとは身體に自然に備はる自然治癒能力を强化する事で、今日ではこの自然治癒能の強化が結核の治療にも豫防にも最も賢明な方法とされてゐます。そして、ヘーフエ菌劑として代表的な「錠劑わかもと」が、その最も手輕にして好適なものとして迎へられてゐますが、それは、このヘーフエ菌に人體に必要な多種の酵素が含まれ、胃腸をはじめ全身細胞の新陳代謝を盛んにするので、食慾が旺盛となり、榮養が整ひ、對ひ體力が增し

自癒力も強まる上に、同じく酵素の一つであるリパーゼは、結核菌を包む強い脂肪を破る作用があり、白血球の喰菌作用を助けます。ために、榮養と喰菌の二方面より結核の撲滅を圖るものとして迎へられてゐる譯ですが、しかも食物そのものからの榮養吸收を充分ならしめるばかりでなく「錠劑わかもと」には三大榮養素を始め各種ビタミン、カルシウム、鐵等、廣汎なる榮養分を網羅し含有してゐますので、腺病質なお子樣の榮養劑としても、單に一劑でないだけに大變結構な藥です。

子供の大腸カタルが——輕快して元氣に通學

（廣島）向島滿佐

私の長男は本年十二歲になりましたが、四歲の時に大腸カタルを病みまして、便秘、下痢等甚だしく、殊に發育は弱々として見るに忍びない程でした。

（中略）その後毎年春先になりますと、胃腸の障碍を受けまして定まつた樣に病院通ひをせねばならない狀態でした。新聞紙上の廣告を見て色々榮養劑も試みましたが（中略）知人から「錠劑わかもと」がよい事、褒められましても同樣だと思ひましたが、試しに、と考へませんでした。或友人が一個買求めてくれて是非共服ませてみよとの事に折角の厚意と思ひまして服用させました。ちやうどその時は便秘を催して居りましたが、日増しによくなつて食慾も進む樣になりました。その後引續き服用させて居ります。

目下小學校五年生で通學して居りますが今日まで一日も學校は休みません。五六歲頃までは登校も非常に惡い方でしたが、先年では學級中首席も第三位、學業の成績も一、二位で通つて居ります。（後略）

日光と食物と榮養との關係

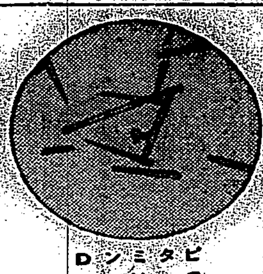

ビタミンD結晶

私共が生きて、かうして働けるのは食物のお蔭であることは申すまでもありません。

人間の生命をつなぐものは食物ですが、その食物の眞髓は榮養であらねばなりません。そして、その

榮養の親は何か

といひますと日光です。

一昨年、東北地方の米の收穫が少く、また折角取れた米も、例年よりも榮養分が乏しく、食物としての値打がずツと減つたのも氣候不順の日光の照り加減が足りなかつた爲です。

このやうな穀物でも、野菜でも果實でも、育つ時には太陽の光線に富ることが一番大切で、もし日光が當らないと、炭化作用といふものが行はれません。例へば、澱粉ですが、これは炭酸ガスと水と日光が揃はねば出來ないのです。

また、乾燥した

日光の多い所で

育つたものはビタミンが多いのに反して、濕氣が多く日光の少いところで生育したものは、ビタミンが非常に少いのでありますが、日光が必要なのは、かうした植物界のみに限りません。

昔から「日光の入らぬ家に醫者が入る」といふ有名な諺がありますが、我々人間の健康、殊に發育盛りのお子樣には必要で、若し日光が足りないと、完全なる生活を營むことが出來ないで、第一番に齒や骨の發育が惡く、腺病質や神經質の痛々しい身體になります。

何故なら、皮膚中のエルゴステロールといふ成分が、ビタミンDを造り出す爲の紫外線の刺戟が不十分だからで、紫外線はその外にも體內の燐やカルシウム等の榮養分を豐富にする爲にも必要ですが都會地に於ては紫外線を吸收しやすい煤煙や塵埃、濕氣が多く浮游してゐるので

潤澤な紫外線に

浴することが出來ません。處が、わかもと本舗榮養と育兒の會發賣のヘーフエ菌劑「錠劑わかもと」を服用すれば、この不足勝な紫外線浴同樣の效果を、經濟的に、且つ合理的に得ることが出來ます。

「錠劑わかもと」の主劑ヘーフエの持つ大きな特質は細胞賦活作用と、營養保給の綜合效果を持つてゐる點で、前者はこの藥に澤山含まれてゐる酵素が働いて病弱な細胞を內部から復活させ、またその含む營養素は人體生活に必要な各種に亙り、勿論燐もカルシウムもビタミンDもありますから酵素の細胞賦活作用と相俟つて、日光浴の效果をよく內部から果すからであります。

なほこの「錠劑わかもと」は東京芝公園大門際、わかもと本舗榮養と育兒の會（振替東京一七〇〇番）から三百錠入、千錠入の二種が一日五六錢に當らぬ廉價で發賣されてゐますが、近來その聲價を利用して、效果疑はしい類似品（酵母、ビール酵母劑といふも、類似品です）を、お薦めする藥店もありますから御注意下さい。

大門高速度濾過機

工業用と浴場用　陸海軍御用

千人入浴の風呂も朝湯同樣に清澄　其他大量水濾過　製造用水、工業用、藥料の節約、費用僅少、浴場用、工業用、製造用、家庭用

代理店契約　說明書呈

東京芝公園大門際　大門製作所　電話芝（43）一七一三番

一歩進んだ皮膚病藥　ヒンター

誇るべき三大特長

ヒンターは揮發し易い水製劑などと異つてクリーム狀なれば一度つけるとキキメが永く續きます！

☆

皮膚の深部に棲息するバイキンにまで殺菌力が滲透しますから奏効頗著早くよくなります。

☆

無刺戟性ですから、肌を荒らさず、しみず、痛まず快よく皮膚に吸收されて、つけ心地も頗る爽快です！

主効　たむし、みづむし、いんきん、濕疹(くさ)、あせも、とびひ、たゞれ、ひぜん、しつ、しらくも、はたけ、ふきでもの、かぶれ、あせなまづ、かみそりかぶれ、水虫うそ、

定價　￥0.20　￥0.30　￥0.50　￥1.00

○全國著名藥店にあり

賣元本舗　守田治兵衛

本店　東京市下谷區池之端仲町　振替東京一九八五番

支店　大阪市西區　振替大阪五七七三九番

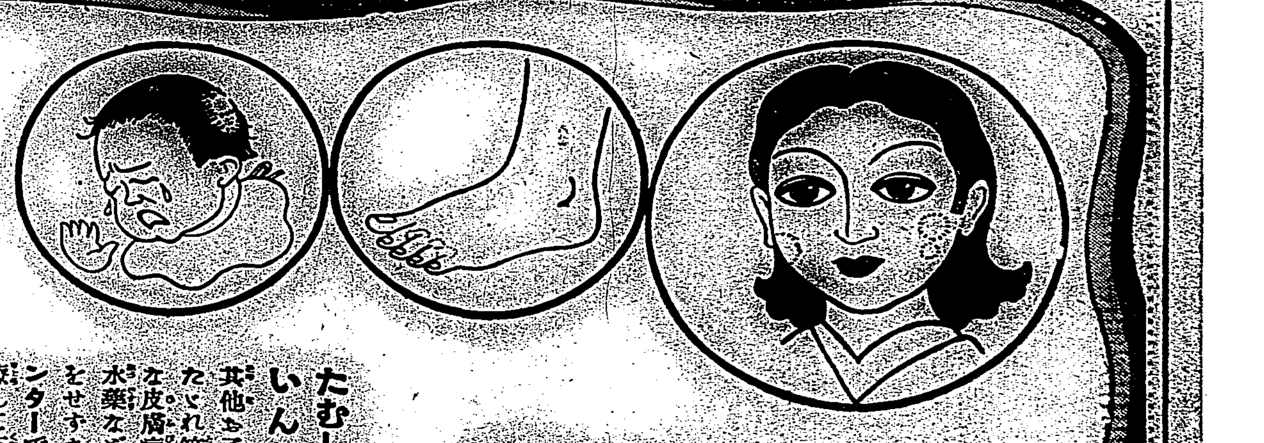

爽やかなつけ心地　朗かな治療効果！

たむし、みづむし　いんきん、濕疹　其他お子さまのとびひ、たゞれ等、醜く、不快な皮膚病はありふれた水藥などで姑息な手當をせず、キキメ本位のヒンターで一刻も早く治療して下さい！

エ國を併呑した 伊に凱歌揚がる
華々しく展開せんとする 外交戰も結局徒勢

【ロンドン六日發同盟】伊軍がアヂス・アベバに入城して黒人帝國討征の工作を完了した結果前後半歳に亘る軍事行動は茲に一段落を告げ英、佛、伊三國政府間に華々しい外交戰が展開される事となつた英國政府はエ國皇帝が國外に退去して以來數次に亘り緊急閣議を開催來るべき理事會に對處する方針につき協議を遂げたが既に伊軍が完全に所期の目的を貫徹した以上英政府としても聯盟の諸原則を固執して徒らに情勢の惡化を誘致する事は極力回避する方針と觀られる

米は不承認

【ワシントン五日發同盟】伊太利軍のアヂス・アベバ征服の報に米國務省は何等批判を加へずアヂス・アベバ駐剳エンガード公使が今後如何なる地位に立つかに就ても一切言明を差控へてゐるが伊太利政府が占領地帶に所謂傀儡國を建設する場合にはスチムソン前長官の不承認主義に基き飽くまで侵略の成果を承認しない方針と解されてゐる

三十萬圓を投じて 自力、築港に著手
築港の成否は臺東の浮沈とし 街民、積極的に乘出す

【臺東六日發】臺東街に於けるカロラン築港施設は總督の開設と並行して愈々其重要性を加へ最早や之が成否如何は地方開發の促進否總督の浮沈を決する緊要事として今や在住民の全關心は本問題に集注し、築港實現熱望の熱度は日を追ひ熾烈を極めつつあるが街に於ても右の實情に鑑み[illegible]と相呼應して本年度、ここに是非共實府當局の諒解承認を得て一進めの曙光を摑む可く大運動を起すものと豫期されて居たが突如最近一部有力者間より「本問題の緊迫せる事態に即して此際徒らに他力のみを待たず在住民は大悟一番各自負擔を覺悟して取敢ず船溜り設置の爲め三十萬圓の起債をなす可し」と眞劍に提唱されて此提議は最も有力に大勢をリードし實現必至を目指して一大輿論を捲き起しつつあるが何れにしてもカロラン問題は六月を期して今後の指針決定と共に急轉回を見る可き情勢になつて來た

三笠宮 六日御離滿

【大連六日發】去月二十五日御渡滿以來十二日間に亘り滿洲各地を御視察遊ばされた三笠宮殿下には山田中將引率の陸軍士官學校同期生三百九十三名と御共に六日午前十時出帆の熱河丸で官民多數奉送裡に御離滿遊ばされた

社大黨の陣容 ―三特別議會議場內―

福建事件の全貌

閩人治閩を綱領に 何公敢氏が黑幕
打倒蔣介石を目標に 人民革命政府殘黨を糾合

【福州特派員發】最近數ヶ月來鳳聲鶴唳的に福建は匆[illegible]のこと全支に喧傳され、國際間にもセンセーションを捲き起した所謂育文の自治問題はこの程に至り漸く其の

眞相が

白日下に曝らされた、それは四月中旬頃より本市保安處並に公安局憲兵團等の便衣探偵百餘名が續々潛入して居たから市民は深く恐慌を感じて居つたが、數日前に至りこれら探偵[illegible]は西門外及び南臺二ヶ所に於て「中華民族革命大同盟」の福州に於ける活動機關を檢擧した、逮捕された犯人は右同盟が福建の活動中心人物として派遣した首長とか軍事特派員、交通員、組長、民衆運動特派員及民衆代表等廿五、六人であつた、これらは官憲側によれば[illegible]省政府要人[illegible]の外弁護士もあり[illegible]

犯人と

[illegible]

逮捕令

[illegible]宣言、行動綱領、工作人員須知、組織大綱、名簿等重要書類を押收した、所謂中華民族革命大同盟とは十九路軍及び人民革命政府の首腦陳銘樞、蔣光鼐、蔡廷鍇、李濟深等が香港に於て組織したもので、其の綱領に依れば先年の人民革命政府と略同じく蔣介石打倒を目標として居る、同同盟の福建連絡は福建と密接なる關係上相變らず福建に未練ありて先づ福建に於いて[illegible]を[illegible]とも日本留學生)及び福建省政府の改組に關らされて不平を抱いて居る閩南長官首領故陳國輝の部下等人を集合協議の結果前記何、林の二人及び蔡廷鍇(十九路軍)を首長にして上海を中心に[illegible]命した、其中何、林兩人は[illegible]

潛入は

今回の福州[illegible]

[illegible]

東京火災

火災 海上 運送 傷害 信用 自動車 盜難 硝子 森林 保險
東京火災

鄭神寶氏が憂鬱
六日突如入院して面會謝絕 病名は血壓昂進

【新竹電話】鄭肇基氏殺害事件發生直後鄭神寶氏の支配人陳人女中等數名が容疑者として新竹署に留置され鄭神寶氏は頗る憤慨してゐたが去る二十九日同氏の正妻鄭張氏冬蕊夫人が被疑者として留置取調べを受けるに至つて神寶氏は毎日憂鬱の態で日と共に同氏の身邊に氣づかはれるに至り戰々兢々遂に六日午前十時新竹醫院に入院同日午後二時頃同氏の希望により面會謝絕の札をかけ一般との面會を一切避けてゐる同氏は身邊の危險を避けんとして血壓昂進に名を藉り入院したのではないかとまで噂してゐる向もある

正妻が留置され

第一師團渡滿 先陣は八日發

【東京七日發】專國防第一線の護りにつく第一師團各部隊は愈々近く故國を後に渡滿することになつたが第一陣は來る八日出發する旨六日陸軍省より發表された

職業野球戰 初試合を終る

【大阪六日發本社特電】我國最初の職業野球のリーグ戰は過日來甲子園球場に於て擧行中であつたが五日を以て終了セネタース五戰四勝にて初の優勝となつた參加チームはセネタース、金鯱軍、タイガース、名古屋、阪急、大東京の六チームであつた

觀光外人客激增
櫻見に一萬四千餘 筆頭は米國、英、支の順

【神戶六日發本社特電】國際港都神戶港にかける四月中の來朝客に就き水上署にて統計をとつてゐたが例のブリテン、リライアンス、フランコニアの世界一周、豪華觀光船始め各便船にて來朝した者計一萬四千五百八十四名の多きに達し昨年に比し四千名からの飛躍振りで米國を筆頭に英、支那、佛、獨等各國からで學生の來朝者が多かつた

箱根舊街道 史蹟として保存

【東京六日發】神奈川縣箱根舊街道は史蹟名勝天然記念物保存法第一條第一項に依り六日官報をもつて指定された

驅逐艦乘組員 七、八兩日來北

六日基隆入港の第十三驅逐隊乘組員は七、八の兩日共十七名宛百八十名が午前九時四十分來北、午後五時三十六分歸艦の豫定である

青年團幹部打合會

臺北市聯合青年團では來る八日午後七時半より榮町臺北信用組合三階に於て青年團幹部打合會を開き左記事項の打合せを爲す筈

打合事項
一、新入團員の募集に就て
一、新入團員の取扱方に就て
一、各部活動の實際に就て
一、通常例會豫定日及實施事項
一、其他

行方不明の入山者 過失死と推定
現場附近は斷崖絕壁の難所 蘇澳郡の搜査狀況

【宜蘭電話】既報蕃地調査を名とし大南澳の山奧深く入り込んだ九名中砂止の[illegible]が行方不明となつた事件は過ぐる二ヶ月に亘り蘇澳郡警察課に於て大搜査を行つてゐるが何しろ行方不明となつた場所一帶は斷崖絕壁に[illegible]ぬ[illegible]の山奧であり向[illegible]が行方不明となつたのは去る二月十八日でこの日[illegible]出かあつたのは五日目の二十二日と云ふその間の時日の經過もあり併も山奧で突然行方不明となつたと云ふ[illegible]な出來事なので必死の搜査も非常な困難を伴ひ未だに眞相は不明である、郡警察では當初より搜査目標を一、本人の過失死二、同行者の殺害三、[illegible]の三點に於て活動の結果現在迄の搜査狀況は左の通りである、一の場合としては現場一帶は迚も容易に死體の發見は困難な場所であり而も一方同山地には時折熊や豹等が出沒し現に現地搜査陣にかて附近の樹木にこれ等猛獸の爪跡が認められてゐる點よりしてその被害とも考へられる、更に時の經過と共に過失死としては益々發見は困難である、二の場合では同行者八名を次々に嚴重取調への結果共謀犯と假定せば何處からか何か[illegible]の手掛り位は探知され得るだらうことが未だになく同行者八名の[illegible]明となつた當日迄同行した三名は搜査官と共に現地に赴いたが搜査にほとく疲れると夜毎に就く前にもしお前の靈魂があれば現はれて我々にその場所を知らせよと哀願な態度で默禱する等の好意よりしても殆と認められず、三の場合と云へども今日迄何百名の蕃人が入山して當局と連絡の上手搜索中なるも未だそれらしい報告はなく同行者八名が行方不明箇所附近で落合つた十九日頃から行方不明となつた翌朝午前九時頃四人の蕃人等に出逢つたと云ふのでこれに就ても附近蕃人全部を集めて同行者等が更に奧の山から下山して來るのに出逢つた蕃人はみな皆申述べて[illegible]に[illegible]るることが多少の懸疑となつて殘つてゐるがそれとても同行者等が出逢つた蕃人等をはつきりと見えてゐるか否かが疑問とされてゐる

ソ聯で大歡迎
潛入の陳銘樞氏を

【廈門本社特電同盟】福建人民政府の大立物だつた陳銘樞は最近砂漠經由にモスクワに赴いたが、支那側の情報に依れば陳銘樞はモスクワ着以來ソ聯官憲の熱狂なる歡迎を受け、殊にソ聯軍部方面との往來頻繁で連日に亘り諸施設の參觀や會談をなしつつあり、又第三十九號鐵砲隊の視察を行つてゐる、同隊の內容は極秘とされてゐるが係官以外の出入は絕對禁止となつてゐるのであるが、陳銘樞は特に四時間以上に亘り隈なく視察した同陳銘樞は新聞記者との會見一切を拒絕してゐる

[illegible]等は既に歐米外遊に赴き、その他の一味も香港を去り同同盟は消滅も同樣で閩人治閩又は南支自治の夢もこれで止むであらう

蔡廷鍇、林[illegible]、何志[illegible]、角谷行直、河原定一、郭自得、巽[illegible]武雄、楊媽意、竹保勘市、高木[illegible]

普通試驗 合格者 六十五名發表

昭和十一年度臺灣總督府に於て施行した普通試驗志願者六百六十名中筆記試驗に合格した百八名より更に口頭試驗を行ひ左記六十五名が合格した、合格者中最年長は臺北市自動車課岩崎種雄(四)で最年少は嘉義市共[illegible]中港氏の書生黃金春(三)各所の給仕中總督府秘書課西村清、臺北刑務所、何志[illegible]、彭發鵬、郭自得、專賣局嘉義支局芹口榮男の四名が合格した
稻田[illegible]、泉武、岩崎種雄、井上[illegible]雄、今田[illegible]夫、一瀨正、稿本[illegible]三、城山景夫、長谷川博、西村清、堀江原次郎、陳[illegible]

光榮、曾我文夫、中尾國彥、仲田勝造、宇野一雄、內山文一、野村茂照、野口利通、王陳固、恩田康平、小田代健二、大下儀一、久保貞吉、山口明、山口長[illegible]、山田[illegible]、增田吉雄、增田和、小塔[illegible]、增田[illegible]、河野[illegible]、小[illegible]、小[illegible]、[illegible]、吳[illegible]生、後[illegible]、遠藤[illegible]、遠藤仁吉、安東[illegible]、淺井安[illegible]、青井[illegible]、佐[illegible]、[illegible]、田[illegible]、吉[illegible]、[illegible]、田正美、宮本[illegible]、[illegible]、清水[illegible]、[illegible]、[illegible]、瀨川[illegible]、芹口[illegible]

本島人のダンサー
「汕頭で拘留さる」

【廈門本社特電同盟】曾て[illegible]同樂ホールにステップを踏んでゐた美貌の本島人ダンサー王氏好欸が今、汕頭の東陸旅館公安局に拘留されてゐるとの話、好欸は[illegible]臺北より來廈、黑貓ホールに入り人氣ダンサーであるが、其後一時マニラに逸迹し昨年末歸廈し最近再び黑貓ホールを離し香港に赴き同地の中華跳舞學院にダンサーとして勤務してゐたものである、かくて香港ダンサーをしてゐる中に、支那人[illegible]一青年伍[illegible]行と稱するものと意氣投合し四月十三日相携へて香港より汕頭に赴き永平旅社に投じたが汕頭公安局は伍[illegible]行が[illegible]であるとの[illegible]を受け同十六日永平旅社を包圍した所密[illegible]に身邊の危險を感じたものの如く伍[illegible]行は逸早く逃走したもので公安局は好欸を逮捕し目下伍行の素性經歷等につき嚴重取調中と謂はれる、而も伍行も其後逮捕されたが好欸は未だ釋放されず異郷のしかも獄中で無情の月を眺めてゐると謂はれる

青年團內地觀察

臺北州聯合青年團では州下の青年團幹部中十二名を選拔して二十五日間の豫定で內地各地の優良青年團を視察せしめる事になつた、一行は教育課[illegible]田吉記に引率せられ來る十一日基隆發吉野丸で出發の豫定で參加團員は左の通りである
小林正男(新莊)黃[illegible](草山)林金全(松山)陳[illegible](北投)[illegible](淡水)[illegible](內湖)[illegible](宜蘭)[illegible](羅東)林[illegible](蘇澳)陳[illegible](汐止)[illegible](士林)[illegible]

都を離れて九年 東京に歸りたい
麗はし・松浦九大總長 後進のため自發的に辭任

【福岡發航空便】突如辭意を表明し學內は勿論世間を驚かした松浦九大總長は各學部一致の留任懇請に對しても「私の辭任は豫ねてからの希望です初志を貫徹させて頂き度い」と牢固たる決意を示して居るので最早や留任は至難と見られるに至つたが文部省への正式辭表は教授會の承認を得て後任總長の推薦內定の上提出されるのが一般の慣例であるといふ 氏は從二位勳一等で西日本唯一の高官であるばかりでなく全國各大學ただ一人の親任待遇總長として九大全學の留任を叫ぶ要望が全學的に强くあるが「東京を離れて九年餘りたくなつたのだ」と辭意の色は全くない、總長は昭和四年紛爭を極めた九大へ重石として京城大學から赴任し昭和八年再選され重任したもので明年十月の滿期を待たず去るは一般からも非常に惜まれてゐる、總長の家族は東京住ひで總長は唯一人不自由な簡素な下宿住ひで六年餘の福岡生活を過ごし其間平素は電車で學校へ通ふといふ氣輕さで煙草好き、散歩好き、そして讀書を樂む非とも學生を助ける事が大好きといふ人柄總長であつた、今日氏を失ふ事は福岡にとつても大きな痛手であらう、後任が內定すれば來月早々にも引揚る筈で今後は一學究として多年心血を注いでゐる「教育制度史」の編纂に力を注ぐといつてゐる

統制紊亂の廉で 吳組合長を除名
仲買人の資格も剝奪

【彰化】彰化市青物市場仲買人組合では四日夜同市場で臨時總會を開催し今回の市場紛擾は同組合長であり且つ彰化青果出荷組合長たる吳大頭氏が組合の統制を紊つた爲めであるとなし、仲買人組合長を取消し新に組合長鄭[illegible]、副組合長[illegible]兩氏を推した、一方市當局では仲買人組合の陳情により吳大頭氏の仲買人資格を取消したので同氏は市營青物市場から完全にノックアウトされた

聖王會から寄附 彰化市北

中壢の殺人 きのふ控訴審

[illegible]

引越のドサクサに空巢

[illegible]

今日の天氣

△臺北地方 東の和風 曇
△北部地方 北東の和風 曇一時雨
△昨日の最高氣溫 七五度九分(午後二時)
(臺北觀測所發表)

自動車賃を値上げ
きのふ業者が協議して決定したが 當局が許可するか疑問

[illegible]

値上げ延期
圓滿解決を待つ

[illegible]

激賞!絕讃! 全島白熱的好評を博した 早川雪洲一座 興行 御名殘り
五月七日より四日間 毎夕正五時開演 榮座
入場料 一圓三十錢均一 主催早川雪洲後援會 後援愛國婦人會臺北市分會

日本封切待望の三大作品
キャラバン
女は要らねえ
總攻擊三千哩
國際館

三相均照豫定演說
陸相特明東京事件
貴族院本會議

【東京六日電】六日貴族院本會議。異常緊張裡。午前十時十二分。經近衞議長。宣告開會後。首大國務大臣演說。因廣田首相登壇。明々開陳施政方針。卽自此今回不祥事件政府處之決意始及於各般施政。詳述抱負。二十數分而終。次有田外相登壇。總述外交方針。旣而拍手起寺內陸相登壇曰。此次不祥事件所關。欲明其眞相。及軍之眞意。顧起此事。上惱宸襟。下危國民。全軍將士。誠所恐懼。然其惹起。爲軍極一小部。國軍全體。不見微動。此點請爲安心。於是卽將事變概略。並當時處置說明。當時若用強硬手段。因可鎭壓。唯不忍同胞相擊。再惹出不祥事。特忍而說之。使之歸順。乃免流血之慘。

今當此事件。特要注意者。命令之神聖。服從之絕對。爲軍紀根源之點也。彼逆亂將校等。盜用余之命令。犯其神聖者。遺憾至極。然卻因此。國軍服從之絕對。不見微動。當其審理當時坐事之下士官兵之命令。行動責任之歸趨。總期十分愼重。不苟留禍根於將來。逆亂動機。據彼等所言。想在顯明國體。遂行所謂昭和維新。其指如精神之根源。與我國體觀念。有絕對不相容之矯激思想存在。然不問其動機者如何。敢私天皇親率之軍隊。擅取銃器而行動。逆亂之行爲也。事件關係搜查。軍之警察。與一般警察。緊密聯絡。期無遺憾。就此問題。他日且見機。在祕密會報告。

究斯不祥事态起淵源。實深且遠。皇軍必欲根究其原因。而兵除其禍根。以備將來。上對九重叡慮。下副國民之信賴。頗堅決意。

次對國務大臣演說質疑。岡田彥男（公正）登壇曰。岡田內閣。就憲法學說問題。去六十七議會。爲本院提出「教學刷新所關決議案」。卽問國體觀念之問題。首相對此有何信念。又首相在外相時代。曾公言余爲外相。絕對不至戰爭。不論對何屈辱。亦不欲戰爭之意耶。第二月事件一起。我帝國民生命財產。安全保障。大見威脅之想。首相所見如何。第四顧問文相對義務教育制度之方針。特就國體觀念問題。文相所見如何。廣田首相登壇曰。我國體觀念所關。信無懷疑之餘地。余在外相時代。對戰爭信念。我國絕對不進而與外國生事。然來自他國。未必便言絕無。決身當局處理國際關係之外相。如行滋事之外交。則宜去其位。現在亦仍俱其信念。決意比當時。更欲善處國際時局。外相勿論。陸海兩相均同此信念。以當其事。平生文相登壇曰。統治權之主體。在天皇之事已明。其所反之學說講義悉禁止之。教育刷新。種々考究。要在人之作人。教育界羅致有爲人材。信爲必要。務力實現之。其餘日程延期。同十一時五十二分散會云。

首相演說
施政方針

【東京六日電】六日貴衆兩院本會議。廣田首相。演說施政方針要旨如左。諸君。第六十九回帝國議會。應早召集。然爲事件。內閣更迭。不肖拜受大命。勉肩重任。玆陳政府所信大要。與諸君匡濟非常時局。冀賛邦家更新聖謨。員余之光榮。當行一昨日開院式。特拜優渥勅語。不勝恐懼感激之至。余謹奉戴聖旨。誓盡報國之誠。顧二月二十六日不祥事件。深惱宸襟。人心衝動。遂見戒嚴令中。一部規定適用。恐懼莫措。而任國重寄諸顯官。遽爾溘去。誠爲國家所痛惜。匡濟時艱未成。而見事變。現下時局。如何多難。淵源何深。可想而知。此未曾有不祥事。國民所共遺憾。此因由軍內外一部不穩分子所策動。然信軍之基礎。毫無所動。如或國民兵役崇高之義務心。有所疑惑。銃後後援。如發生微動。則爲邦家大事。軍亦牢固決意。明建軍之本義。振肅軍紀。政府之匡救。時艱亦期拔基本源。以舉國政一新之實。信對時局必深認識。舉國一致。芟除積弊。確立國策。邁進實行。政府以此精神爲基礎。和心戮力。竭誠奉公。期以對上聖明。下副國民信倚。此其達成。必戒矯激。而尙中正。常保國家威嚴。以處現下時局。極爲切要。我立憲政治。卽淸節政治。所標其眞義。未甚明透於國民。致使運用不宜。釀諸弊害。而出矯激行動。故宜隨世運之進展。應社會之要求。效力於政治之進步向上。諸般革新。亦照憲法條規遂行。力翼贊立憲之皇猷。政府將行之政綱。已如組閣當初所聲明。凡在我國君萬民。舉國一體之點。眞爲內外政治之基本。諸般方策。總定於此牢固之國體觀念。自不待言。政府今後一照此根底邁進。國體觀念明徵。常深留意。勿論講究一切方法。就中刷新文教。作興國民精神。並芟除國體所不相容之思想。銳意致力。帝國一貫之外交方針。基本諸國際信義。篤其列國之誼。而東亞諸國之共存共榮。特以日滿兩國特殊不可分關係爲基調。更舉東亞安定勢力之實。延而貢獻於世界之平和。人類之福祉。又不待言。政府照此趣旨。期立有所統一之自主積極的外交。是故對滿關係。卽日滿國民全般對滿認識徹底。與滿洲國經濟上。其他關係。益加緊密。然蘇俄關帝國意圖。妄自懷測。其於極東。軍備過大。帝國所甚難解。政府近來與該國政府之間。交涉妥爲措置。防止國境紛爭。期達解決兩國諸懸案。該國政府政局。想亦協力緩和。中華政府所欣快。國際現狀如斯。總欲留意列國之動向。致力於國防之充實。所關諸施設之整備。以去國防上之不安。就廣義之國防見地。開拓我國資源。及其統制運用準備。一層策厲。隨國運之進展。察現下內外之情勢。重要國策多要實行。國費支出。逐料將來歲出。計畫對應歲入。牢固財政基礎。稅制改革。金融改善等。財政經濟。皆要努力刷新。反觀地方財政現狀。其歲入歲出。年々膨脹。地方稅負擔。累年加重。就中經濟力薄弱。地方團體之財政。窮狀切迫。負擔重壓。公共施設不備。益使疲弊。政府對此窮乏町村。設法國庫補給。更欲考究地方財政之根本改善。同時產業貿易。盡力伸張。國本培養。誠爲現下之要務。政府特致力之。而國防與產業調和。對基礎的產業施設。農村更生。中小商工業振興。各種金融施設改善等。眞宜設法。以應時代之要求。貿易近來好調。年々躍進。畢竟我國民多年之努力使然。現今國際貿易上。各種障害漸滋。我國務與各國協調。努力緩和。若不見其改善。必要應時措置。言之非過。今只在作用道。更新行政機構。良爲急務。政府不徒仍舊慣。期不糊塗一時而忘百年大計。遠觀內外大勢。妥爲改善。行政機構改革之目標。急在全面的。綜合的樹立國策。不分中央地方。將各般行政機構。加再檢討。使合時代。妥爲措置。最爲必要。政府照此趣旨。期今後適當改革。昭和十一年度歲入歲出總豫算。不成立。擬照憲法條章。施行前年度豫算。組閣後日尙淺。所標本年度豫算。政府新政策方針。不能十分實現。當此同豫算編成。大體不得不仍不成立豫算。而實行豫算。與歲入歲出。並爲二十三億二百三十餘萬圓。其追加豫算。此回提出諸會。三億六千一百三十餘萬圓。諸君現下時局。眞非容易。政府所要解決重要問題。不遑枚舉。事多端之時局。總期處方不鬆。舉國一致。和心戮力。以與興隆日本之實。幸諒玆之等趣旨之所存。速與協贊。所切望也。

英法兩國競在廣東
建製鐵所或兵器廠
汕頭商人採辦臺灣商品

南華航路廣東丸。去六日午前七時入基隆港。乘客計三百七十七名。勞働者百二十五名。由厦門領事館。送還强盜犯詐欺犯二人。據同船所傳情報如左▲厦門農商銀行。去四日正午。有强盜二名。襲擊欲奪金中之華人。强奪一萬元。巡警極力追捕。終放發銃。射殺一名。重傷一名。餘一名急棄現銀。逃走而去。前記三名。似爲奧地之土匪。潛入市內劫奪者。▲最傳福建奧地官憲。誤解臺灣籍民。參加獨立運動。乃嚴重管束等。日前山田領事。親到現場視察。始知爲一部之逆宣傳。且中國官憲。亦僅以形式的管束而已。▲最近厦門大學。接到天津學生運動本部之祕密指令。現已集合數次。不久排日學生運動。徹起表面化。亦未可知。▲福建省。既設聯合保甲制度。集省下壯丁。極力訓練軍事教育。今後一二年中。或施行徵兵制度。▲英國最近公表欲在廣東計畫設製鐵所。法國欲與之抗。計畫設兵器廠于同處。現對省政府交涉中。該資金償還方法。大體與英國同其條件。其他諸國皆大關心注視。▲又同船歸臺之臺灣輸出商界代表高樹發氏。云商品問題。已解決。商品搬入厦門與地之船上課稅。業已實行。現在頗見順調。

最近汕頭中國商人多數到厦門。對水客業者。採辦商品。將來臺灣搬出商品按一成售于汕頭云。

東新好轉
產金株暴騰

【東京六日電】金買上値加笄。意外早實現。前日來買氣良好之產金株。人氣忽受刺戟。日產。日鑛。三菱鑛業等。皆昇騰。一般諸株。人氣好轉。東新亦保合上騰。後場升至百三十四圓臺。短期新東。亦保合上騰。長期紡績株。鐘新起二圓二十錢。帝人起九十錢。日產系。日立起二圓。日鑛料曾收買氣。集注。一躍起五圓六十錢。新起四圓二十錢。日產起三圓十錢。新東起二圓五十錢。

臺中市腸疫
根本豫防
議定實施法

臺中市。昨年度中。腸疫發生數百二十四名。比八年度三十七名。九年度七十二名。異常增加。當局自昨年以來。力期防遏徹底。印行小冊子。宣傳單。或講演等諸法。促醒各自覺。而本年現屆流行期。欲期萬全。于去四日午後一時。在警務部長公室。集會者細井部長。桐林衞生課長。旭衞生技師。前島警察部。伊藤係長外關係職員。藤田市尹。原田市衞生係長。大塚署長、三上行政主任。橋本外勤監督等。磋商結果。決定實施方法如次。一、豫防注射。甲、利用區長保甲會議。使爲有效說明。乙、欲使絕無反應。將向來之二回。改爲三回。二、保菌調查。對掠客業者及家族。配布採便瓶。爲之檢便。三、便所新設及改良。派遣技術員。檢查便所。及改良新設等。四、消毒班增員。從來三班。增員爲四班。五、蔬菜消毒。取締蔬菜行商人。並對個人亦令消毒。六、驅除蠅及油蟲。爲之買上。獎勵驅除。

春茶講習
舉終了式

臺北州農會主開春茶製造講習會。有如所報。自去月二十五日起十二日間。開于七星郡南港大坑。于本月六日午前十時。舉行終了式。是日出席者。州則大岡技師。七星郡守。及各街庄長等。本期講習會員。七星郡八名。淡水郡一名。文山郡十二名。海山郡新莊郡各二名。宜蘭郡一名。羅東郡五名。計三十一名。其中授與修了證書者六名（于客秋講習者）。

高雄州當局計畫
革新行政機構
先審議教育課長案

高雄州當局所計畫街庄行政機構革新。關部落振興會。農業實行組合等諸團體統制單一化。去五日午前九時。由內海知事。召集廣谷內務部長。土井教育課長。家村勸業課長以下關係職員于公室。審議教育課作製原案。然後更召集郡守市尹會議。而提出各課案。就細目聽取意見。並指示州當局方針。最後完成具體案。又教育課案之骨子。統一從來諸團體。以精神的機關爲緯。使爲經營實行的機關之團體。玆舉其實行方法之一端于左。一、欲期國體明徵運動徹底。爲造成神社基本財產。促進神職活動。一、爲資國民精神涵養。[illegible]于州下全部落。建設國旗揭揚臺。一、爲國語普及獎勵徹底。務獎勵方法。分數科目指示。一、確立青年團新指導方針。使爲修養團體。强調實行主義。

聯合青團
幹部視察
一行十三名

臺北州聯合青年團。爲圖青年團員素質向上。由州下青年團中。募集左記青年團幹部。[illegible]地視察團。自去十一日。[illegible]六月四日[illegible]二十五日間。由北聯合會[illegible]宮島。大阪。山田。名古屋。日光。上野。東京。神戶等處。視察各地都市青年團及教化施設。其他名勝古跡等。于六月四日歸臺。一行氏名如左。

▲臺北市新起青年團副團長小林武男▲七星郡草山青年團幹事粟湿淋▲松山青年團幹事林金全▲北投青年團幹事陳生地▲內湖青年團指導者謝水柳▲汐止青年團指導者余楊柳▲淡水郡淡水青年團幹事林生洲▲基隆郡東勢角青年團々長蔡石勇▲宜蘭郡土圍青年團幹事長吳天賜▲羅東郡羅東青年團幹事長陳浩深▲文山郡石碇青年團副團長林敬忠▲新莊郡菁埔團幹事長陳添秀等十二氏。合聯合青年團宇田氏一行十三名。

督府出資臺拓
手續其他
開事務磋商會

臺拓法案。決定上程于特別議會。督府當局。去六日午前十時。在長官公室。集小濱內務。石垣警務兩局長。殖產局。財務局各課長。藤垣。松野。市來事務官等。就該會社設立事務之督府出資土地手續其他。詳細協議。

三驅逐艦
六日入基隆

第五水雷戰隊第十三驅逐隊吳竹、若竹、早苗三艦。去六日[illegible]午前八時入基隆港[illegible]該艦按來十一日午後出港。

溪州檢查所
初檢蓬萊

高雄州下。早季蓬萊種水稻。業自四月末。着手收穫。而溪州檢查所。自六日對東港郡林邊庄田墘厝產二十五袋。爲初次檢查。又此新米。由州米穀利用組合買上。爲宣傳用移出內地云。

通人之婦
復回擊傷其夫
婦亦無恥之至

新化郡南化庄青寮。黃楚之妻。黃潘氏陰。年二十七。與黃結褵。已歷多年。且舉一子矣。詎婦水性楊花。於客春出樵之時。竟於山間。與同庄李書齊年三十四者苟合。自是以後。巧乘夫隙。時行幽會。致醜聲四佈。事被黃所聞。於去四月二十日。給婦將赴新化。實叫潛踪附近。以窺兩者舉動。婦未之知。於當晚八時許。邀李至家。重圓好夢。睡興方濃。黃猝至叩關。婦遂令李由後門逃去。黃入室後。怒不可過。痛毆之。李去未遠。遽聞婦被打。心有不忍。逐返與黃鬪。以麥酒瓶傷黃頭部。黃不甘。乃控李及婦。以姦通。住宅侵入。傷害等罪。去五日十時。案在臺南地方法院刑事單獨部。由平田判官承審。柳澤檢察官干與。與婦供辭。多袒姦夫。一肩挑盡。乃定九日。赴現地檢證云。

爲防止自動車事故
對被害者亦將嚴罰
臺中州部課長會議席上

臺中州警務部。自細井警務部長蒞任以來。卽對從來殆不顧及之自動車事故。努力防止。從來遇有事故。卽嚴罰司機者及營業者。然其中不尠有因被害者不注意。而惹出事故者。是以僅罰運轉手。難期徹底的防止。去五日部課長會議。決定若因被害者不注意。而惹出事故時。對被害者一邊。亦將嚴罰。且禁止賄呈慰問金。已將該旨趣。通達于各郡署。使喚起保甲民之共同注意云。

視察榮村等

臺灣軍司令部鎌田大尉。及一番潮農務課長。去四日。由臺南州斗六郡山田庶務課長東道。視察榮村及御遺跡地。

東亞安定世界平和
爲帝國國是
外相外交方針演說

【東京六日電】六日貴衆兩院本會議。有田外相演說[illegible]宇內。觀夫國際現狀。[illegible]所關御詔書大義。宜顯揚[illegible]漫。平和勢將紊亂。欲除此不滿焦燥氣分。所以確立國際正義。帝進人類福祉。乃貢獻世界平和。確立國際要旨。謂確保東亞安定。帝國國是。而確保我國民生存。期其發展。且圖諸國民相互融和。特日滿兩國[illegible]

政府與滿洲國政府。皆無棱略之意。然近時滿洲國與俄聯國境方面。事件續出。又滿洲國與外蒙古之間。同樣事件頻發。實爲遺憾。帝國政府與滿洲國政府協議。去三月中旬。對俄聯政府。凡滿俄國境全線。國境線欲使其明議。講有效適切措置。設定國境紛爭中和的處理機構。先由紛爭最多發生之東部國境[illegible]直接交涉。諸案件。速爲解決。日俄關係現狀。決非明朗。此其根本的原因。率直言之。卽俄聯爲政者對東亞之帝國地位。認識不足。且疑心暗鬼。俄聯於邊境極東地方。施過大軍備。實害東亞平和。帝國政府。希望東亞平和。對此事實。不能無關心。滿洲國與同國有不可分關係。日滿兩間。照欲確立正常關係之不動外交方針[illegible]調整。爲兩國東亞平和。極爲必要。余促中國決意調整日華國交。期無遺憾。東亞赤化勢力侵入。帝國政府。常細心注意。襲者四川省方面。移動於陝西省之共產軍主力一部。最近侵入山西省。同方面頗々活動。今後或更北上。帝國政府。深其注意。英國於去一月二十日。皇帝五世陛下崩御。故陛下乃爲智德兼備英主。新皇帝八世陛下[illegible]解漸深。不勝欣快。兩國今後尊重相互立場及使命。協力太平洋平和之確保。諸外國次國際貿易現狀。排斥外國生產品。或藉諸種口實。或設國間結成經濟連系。作經濟的武裝。我國以有效方法。宜努力以上經濟的武裝之撤廢緩和。如事態不改善。我國不得已。常與對應。最後欲一言。乃文化與國際關係。欲增國際間理解親善。須藉文化紹介。帝國政府於從來對華文化事業之外。昭和九年度以後。國際文化事業創設擴充。爲此諸國民之研究日本漸盛。今後宜努力此種事業之進行。國際間理解。將進世界文化人類福祉也。

日華紡績職工
竊會社絲
經營工場

臺北州刑事課。及海山郡警察課協力。去五日午前十時。檢舉臺北市大安十二甲。日華紡績會社職工唐友。年三十。及海山郡土城庄人羅昌智。年五十三兩名。並搜查其家宅。押收多數證據品。從嚴查究。據聞內容。唐勤務于日華紡績數年。頗受同僚信用。有模範職工之稱。然自昭和五年以來。乘日曜日夜間。潛入工場。竊取綿絲。每回約八十束。（一束時價三十五錢）歸售于羅。而羅則在自宅附近。雇女工數名。及事務員二名。因恐事露。時向日華紡績。購入綿絲。糊塗掩蓋。又唐所竊之絲。至今不下數千圓。當局更疑工場內。尙有共謀者。現追究有無共犯中云。

樹子脚公
決定移轉

斗六郡樹子脚公學校。向來生徒激增。現在校舍。深感狹隘。有阻害該校將來發展。有擴張校地之要。卽選定該郡部落三甲餘數地爲校地。以三萬圓豫算。斷行移轉。而莿桐庄當局。欲起庄債。遂行其計畫云。

大溪秧籍現地品評
四日舉褒賞授與式
自改爲一坪左右發育頗佳

大溪街大溪街農事改良實行小組合。舉開秧籍現地品評會。經審查員。審查結果。一等入賞者。爲埔頂黃水氏。二等缺子林棟。三等下石屯李石水。李傳庚。坑底簡阿木。南興。黃仁安。坑底簡阿成。武。四等坑底簡阿龍。庄林根旺。新溪洲楊來。南興李金水。李等進。黃金來諸氏。月四日午前十時。於街公會堂。由宮部街長。購呈以賞品及表彰狀。至正午散會。閩當地農村在來之秧苗。皆十餘坪地。爲一股。其除草拔稗。坐秧桶船。致損傷秧苗不尠。自前記小組合設立後。實改一坪左右。爲一股。而除草拔稗。得伸手自由。秧苗發育頗佳云。

莿桐新庄子
密造紙牌破獲

斗六郡警察課高橋司法主任。偕松本頼兩形事。藤巡查。李通譯。于去二日午前四時頃。突然出動郡下莿桐庄新庄方面。包圍同所人程有藝。年二十二及陳已仁。年二十四兩名住宅。將兩名檢舉。押收四色牌印刷用木版後四色牌現品。到郡取調。然局制明右兩名。自十個月以前。於該部落。其外數名共謀。密造四色牌販賣。以外尙有共犯者。尙未就縛。現由郡當局。照會各處。極力搜查中云。

十五歲兒
考不入上級校
被母叱責自縊

虎尾郡西螺街人。程傳氏之四男程心木。年十五。去四日午後六時。在自宅樓上縊死。原因爲三年前畢業公學校。連考上級學校。不能合格。後二年間。在高等科補習。今年三月中之試驗。又復失敗。在家內被其母叱責。生出悲觀云。

油漆料桶
假藏金塊案
移送檢察

既報以油漆料一桶。詭言有金塊藏入其中。詐取厦門大同路華人蘇文績七千圓。致蘇將投臺南運河以死。而被州刑事課北浦許兩部長刑事。所破獲之臺南市入船町一丁目一六。化名草蟲之林芳猷。經州刑事課訊究後。罪跡明瞭。定六日人案並送臺南檢察局。而被害之華人蘇文績。尙拘之審問中云。

貧人竊菜販賣

員林郡坡心庄舊館人吳本源。年二十一。自去年來。專竊盜青菜。挑到各處消費市場販賣。去五月一日。爲對該庄某。竊取百二十斤蒜仔。在員林消費市場內。賣與員林街三條圳人蔡泉。被刑事發覺。拘入員林郡。現由辻川。楊州刑事取調中。

服毒自殺
新竹吳家女傭

新竹市北門町七十九番地富戶吳瑞麟氏之女傭林氏金蘭。年二十。去五日午後九時。在自宅臥室。服毒自殺。苦悶中。被家人發見。急昇入新竹醫院。應急治療。生命危篤。原因不明。現由新竹署調查中。似有複雜之事情云。

新高登山團
陸續報出
當局尙不肯許

嘉義郡警察課。自三月下旬以來。新高登山團體。陸續報出。現在僅製糖會社關係者。有六團體二百餘名欲入山。然當局以爲現當解雪期。新高下駐在所。屋內積雪二尺。屋蓋常被崩雪破壞。頗感危險將待六月上旬。道路補修及駐在所修繕後。乃許其登山云。

[illegible]弘巡查部長。鶴巡查部長。藤二水。東勢郡佐々木巡查部長。轉二水。外館略。

密行補齒

大甲郡淸水街十塊寮人周清國。年二十三。數月前。與其親友米林街。在員林街。流落到員林商陳加多者共謀。爲密齒科醫。去四月末。對員林街員林劉國香及王丙氏年外數人。補金齒。事爲陳加多之賭博事件取調中發覺。現兩人俱受員林郡留置取調中云。

嘉義

防疫週間

嘉義郡畜產組合。恐郡下爲前年豚疫發生地復發。施行豫防週間。于八九十等三日間。及十四五六三日間。對前發生地之新港庄管內。施行豫防注射。

設講習所

嘉義中華會館。去四日午後六時。在同會館舉行移轉祝賀式。式後開役員事務協商會。關于教育施設。開設僑民日本國語及北京語講習所。目下由林闢琛氏。警備中請認可。

捕犯受賞

嘉義市南門町派出所巡查。此回逮捕殺人凶犯東石郡東石庄港寮人林連。年三十一。伊東署長以其勇敢嘉賞。乃于五日。賞與金一封云。

新營

乳兒選獎

新營郡新營街方面委員助成會主催乳兒選獎會。去五日午前十時。在公會堂。對申込者。五十二名出名數審查。嚴選結果。選獎十四名。其中最優良者二名。卽淺野製糖會長之五女淳子。及金澤巡查之三女。希美代。受州知事選獎。

警官異動

新營郡警察課員。去五日發表異動如下。竹子門三木巡查。昇任巡查部長。轉出東石郡。後任者西橋巡查。果毅後柳谷巡查。轉勤北門郡。後任太田巡查。平澤巡查。轉任白沙分室。六日各地保甲。爲盛開餞別會。

宜蘭

舉選獎式

既報宜蘭街乳幼兒選獎會。由笹川宜蘭醫院長。爲審查委員長。第一回審查。於去二十六日。第二回於去二十九日。受審查乳幼兒五十八名中。選獎優良兒六名。於去五日午後二時二十分。在宜蘭街公會堂。舉行選獎式。田中郡守。樋口街長。岩田兩助役。笹川醫長。並州街協。與父兄等。計百餘名列席。樋口街長。開會致辭。次笹川醫長。報告審查狀況。樋口街長。授與表彰狀並賞品。田中郡守祝辭。至二時半閉式。又是日黃德興商行及新順興商行。對選獎兒童。各贈與牛乳。入賞者氏名如次。六個月未滿。宜蘭街巽門二二三張旺氏之子崇雪。宜蘭街壯一古川松二郎氏之男古川良一。同宜蘭街壯二八〇康崇墉氏之子康萬資。一個年未滿。宜蘭街坤門九〇中山市藏之氏子中山和子。宜蘭街壯二一九二森源左衞門氏之子森泰子。宜蘭街巽門二七七戶東吾氏之男七戶浩示。

兒童愛護

宜蘭街盛舉五月節句祭。同街內地人家庭。各高樹鯉魚幟。並對幼兒有愛護行事。是日街役場。頒布兒童愛護宣傳單數千張。各男女學校休課。入夜自六時。由役場主催。開講演會于公會堂。並映畫之夕。

仰山月會

宜蘭仰山吟社月例會。者詩輪値陳永和。蔡尖輝兩氏承辦。訂來十日（日曜）午後一時。假宜蘭街碧霞宮。開擊鉢吟會。

警務主任

宜蘭郡警察課鄭倉警務主任。夫番人轉爲州警務部保健係長。去四日由宜蘭出發赴任。後任者夜形警部。同日着任。向街內各關係者等處。逃新任之辭云。

員林

警官異動

[illegible]

詩壇

獅岩洞二絕句　高文淵

獅洞幽清別有天。不妨習靜與談禪。山僧乞我題詩句。一笑吟成結佛緣。

竹東景色入双眸。晴壁幽泉細々流。近樹遠山青欲滴。倪黃畫本望中收。

宿獅岩洞

一宿名山裡。翛然與俗違。臥雲衣被冷。果腹菜蔬肥。月落鐘初動。天明露未晞。何當割名利。卜築近岩扉。

臺中公園

小亭休憩爽吟情。一艇悠然水上行。間語不知歸去晚。驚看樹外夕陽明。

八卦山

一登八卦山頭望。彰化全街入眼中。指點宜人三月景。酒旗飄外颺春風。

觀月樓荒歲幾更。頹垣廢南[illegible]猶存當年鼓角聲。